

KOMLÓVÁROS

TELEPÜLÉSRENDEZÉSI ESZKÖZEINEK 2018. ÉVI MÓDOSÍTÁSA

TÁRGYALÁSOS ELJÁRÁSBAN

VÉLEMÉNYEZÉSI DOKUMENTÁCIÓ



5T

5T ÉPÍTÉSZETI ÉS VÁROSFEJLESZTÉSI KFT.
7635 PÉCS, DONÁTUSI ÚT 61. TEL.: 30-271-5010.
EMAIL: 5TERVKFT@GMAIL.COM

2018. JÚNIUS

KOMLÓ VÁROS

TELEPÜLÉSRENDEZÉSI ESZKÖZEINEK 2018. ÉVI MÓDOSÍTÁSA

TÁRGYALÁSOS ELJÁRÁSBAN

TELEPÜLÉSTERVEZÉS:



DR. KOVÁCS PÉTER
TT-02-0656

5T

5T ÉPÍTÉSZETI ÉS VÁROSFEJLESZTÉSI KFT.
7635 PÉCS, DONÁTUSI ÚT 61. TEL.: 30-271-5010.
E M A I L : 5 T E R V K F T @ G M A I L . C O M

2018. JÚNIUS

TARTALOMJEGYZÉK

I. JÓVÁHAGYÁSRA NEM KERÜLŐ MUNKARÉSZEK

1. ELŐZMÉNYEK	4.
2. A MÓDOSÍTÁS HELYSZÍNE	5.
3. HELYSZÍNI VIZSGÁLAT, LÉGIFOTÓK.....	6.
4. A MÓDOSÍTÁSOK BEMUTATÁSA.....	9.
5. ALÁTÁMASZTÓ MUNKARÉSZEK.....	10.
6. TERÜLETRENDEZÉSI TERVEK	13.
7. BIOLÓGIAI AKTIVITÁSÉRTÉK SZÁMÍTÁSA.....	23.

II. JÓVÁHAGYANDÓ MUNKARÉSZEK

1. SZERKEZETI TERV MÓDOSÍTÁSÁNAK HATÁROZAT-TERVEZETE	24.
2. HELYI ÉPÍTÉSI SZABÁLYZAT MÓDOSÍTÁSÁNAK RENDELET-TERVEZETE.....	27.

III. MELLÉKLETEK

1. SZÁMÚ MELLÉKLET:

ÖNK. KÉPVISELŐ-TESTÜLETÉNEK TELEPÜLÉSFEJLESZTÉSI DÖNTÉSE.....	30.
---	-----

KOMLÓVÁROS TELEPÜLÉSRENDEZÉSI ESZKÖZEINEK MÓDOSÍTÁSA TÁRGYALÁSOS ELJÁRÁSBAN

I. JÓVÁHAGYÁSRA NEM KERÜLŐ MUNKARÉSZEK

1. ELŐZMÉNYEK

Jelenleg hatályos településrendezési eszközökatöbbször módosított 177/2010. (XII.17.) számú határozattal jóváhagyott Településszerkezeti Terv és a többször módosított, 28/2012. (XII.15.)számú rendelettel jóváhagyott Helyi Építési Szabályzat és Szabályozási Tervek.

Komló Város településrendezési eszközeinek jelen módosítását,a település két különböző belterületi részén található terület állami, illetve önkormányzati hasznosításához kapcsolódó igény indította el, mely alapján az eljárás összesen két módosítási indítványt tartalmaz.

Komló Város Önkormányzata Képviselő-testülete a szükségessé váló településrendezési eszközeinek módosítását megalapozó településfejlesztési döntéséztaz 52/2018. (IV.26.) és a80/2018. (V.30.) számú határozataiban fogalmazta meg(ld.: 1. számú melléklet), melyekkel egyben, a területeket kiemelt fejlesztési területté is nyilvánította.

Önkormányzat már korábbi eljárás során döntött a településrendezési terveinek módosítása esetén alkalmazandó partnerségi egyeztetés szabályairól (Komló város önkormányzat képviselő-testületének 16/2014. (X.27) önkormányzati rendelete IX. Függeléke), melyeket jelen eljárás során is alkalmazni kíván.

Előzőek alapján,Önkormányzat a településrendezési eszközök módosításának egyeztetési eljárását a településfejlesztési koncepcióról, az integrált településfejlesztési stratégiáról és a településrendezési eszközökről, valamint egyes településrendezési sajátos jogintézményekről szóló 314/2012. (XI. 8.) Korm. rendelet 32.§ (6) bekezdésében foglaltak alapján tárgyalásos eljárásként kívánja lefolytatni. A tárgyalásos eljárás a vonatkozó kormányrendelet szakasza szerint, a partnerségi egyeztetés kezdeményezésével indul.

A tervezett módosítás a város fejlesztési koncepciójában megfogalmazottakkal összhangban van, a fő infrastruktúra hálózatot nem érinti.

Komló Város Önkormányzata megbízta az 5T Építészeti és Városfejlesztési Kft-t településfejlesztési döntésében meghatározott tervezési munka elvégzésével. A tervezési munka a generáltervezéssel megbízott tervező cégnél Dr. Kovács Péter településrendező tervező (TT-02-0656) irányításával készül.

2. A MÓDOSÍTÁSOK HELYSZÍNE

A módosítás Komló 1545/19 (1. számú indítvány) és 3798 hrsz-ú (2. számú indítvány) ingatlanok területét érinti.

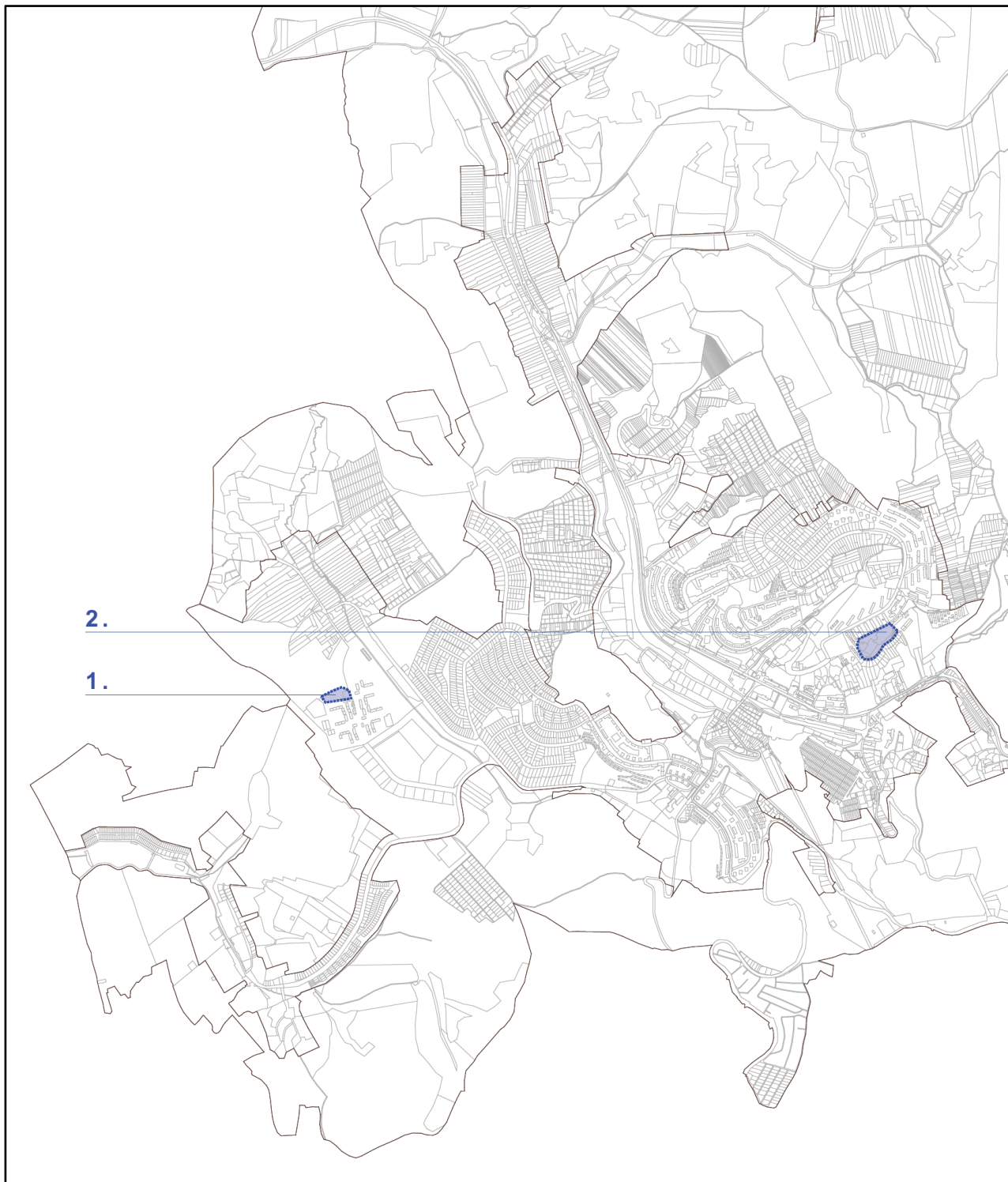

A módosítással érintett területek elhelyezkedése Komló közigazgatási területén

3. HELYSZÍNI VIZSGÁLATOK, LÉGIFOTÓK

A módosítással érintett területek Komló Körtvélyes, valamint Szilvási városrészén helyezkednek el, a belterület nyugati és keleti pontján. Az 1. sz. módosító indítvány 0,6211 hektáros helyszíne jelenleg beépítetlen, közvetlenül szomszédos a városrészben található óvoda és társasházi lakótömbjével.

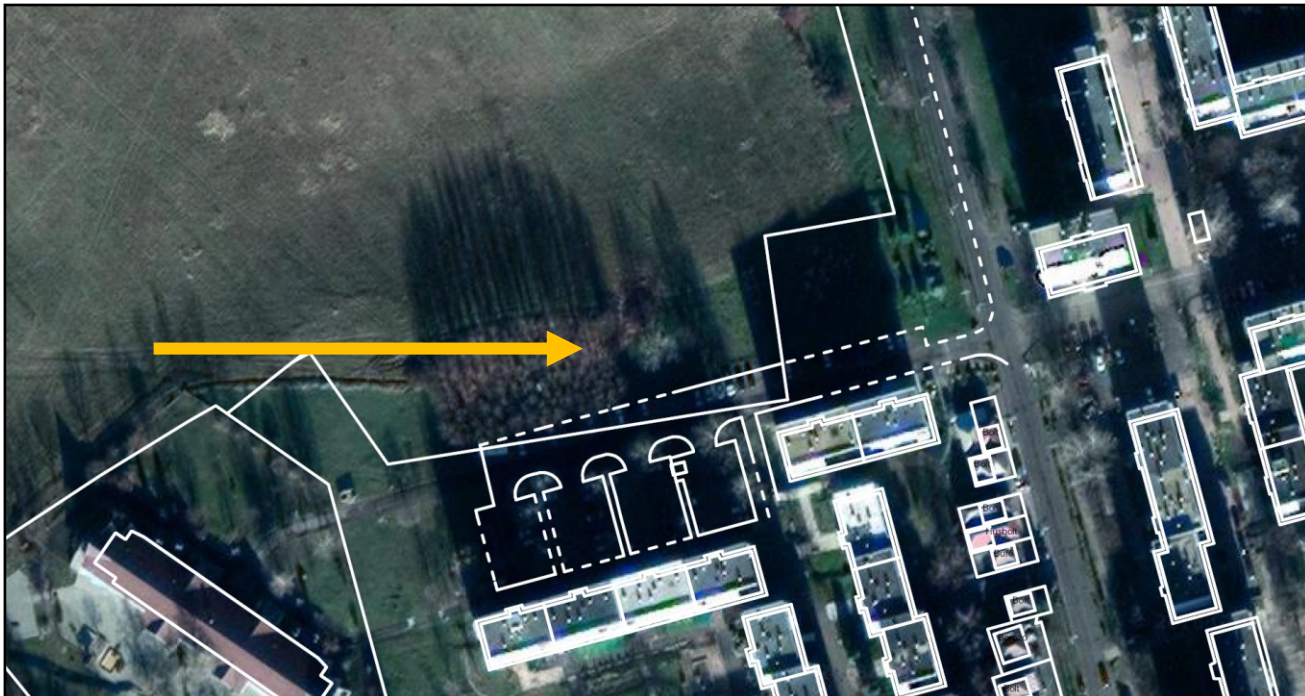

1. számú módosító indítvány helyszíne

A 2. számú módosító indítvány helyszíne a Szilvási Általános Iskola telke, valamint az azzal szomszédos közművelődési területek, mely terület az 1960-70-es években épült be.

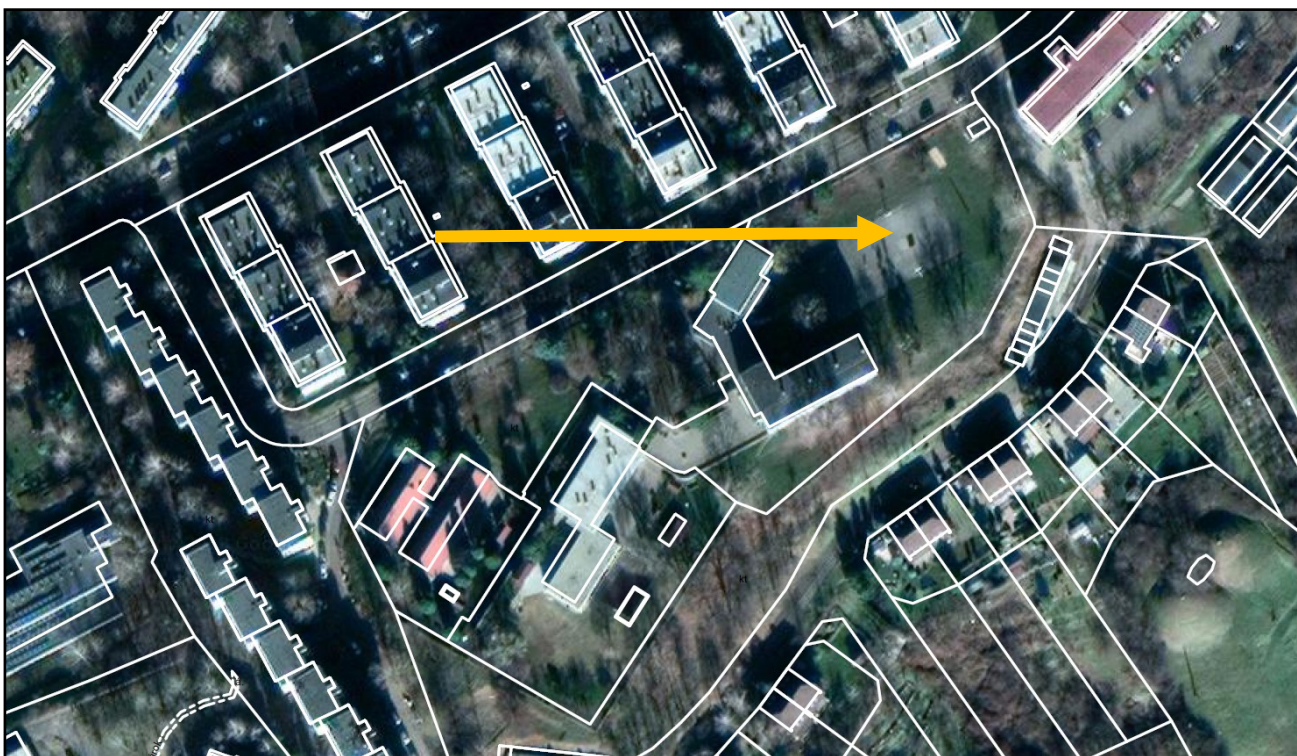

2. számú módosító indítvány helyszíne



1. számú indítvány helyszíni fotói



2. számú indítvány helyszíni fotói

4. A MÓDOSÍTÁSOK BEMUTATÁSA

A módosítás célja egyrészt a Körtvélyesi városrészben tervezett iparterületek infrastrukturális ellátottságához szükséges pályázati előírásnak megfelelő övezet kialakítása, másrészt egy új kézilabda munkacsarnok létesítéséhez szükséges szabályozási környezet kialakítása, mely a Szilvási Általános Iskola keleti telekrészén tervezett.

A módosítások során változik az érintett telkek terület-felhasználása, övezeti besorolása, valamint a tervezett sport –és munkacsarnok övezeti előírásai pontosodnak a HÉSZ előírásaiban. A módosítások érintik a településszerkezeti tervet, a helyi építési szabályzatszöveges rendelkezéseit, valamint a belterületi szabályozási tervet.

A módosítás a hatályos településrendezési eszközökben már rögzített belterületi határ módosítását nem igénylik, újonnan beépítésre szánt terület nem kerül kijelölésre. A település közlekedési hálózatának a főbb nyomvonalai, és a fő infrastruktúra hálózata nem változik. A módosítások az örökségvédelmi szempontokat érdemben nem befolyásolják.

Előzőek alapján, jelen módosítás az alábbi módosítási elemet tartalmazza:

Módosító indítvány sorszáma	Érintett szelvény	Indítványozó	A módosító indítvány rövid tartalma, helyszíne
1	6	Hivatalból	A 1545/19 hrsz-ú terület övezeti átsorolása az iparterületek elérhetőségének megteremtése-, valamint alap infrastruktúrájának kiépítése érdekében
2	8	Hivatalból	A 3798 hrsz-ú ingatlanon létesítendő Kézilabda Munkacsarnok megvalósítása érdekében szabályozási környezet felülvizsgálata

A módosítások részletes bemutatását, a szerkezeti, illetve szabályozási tervet érintő módosításokat a következőkben részletesen külön táblázatok mutatják be.

Módosító indítvány sorszáma	Érintett szelvény	Indítványozó
1.	6	Önkormányzat

Indítvány rövid tartalma, helyszíne

A 1545/19 hrsz-ú terület övezeti átsorolása az iparterületek elérhetőségének megteremtése-, valamint alap infrastruktúrájának kiépítése érdekében

A módosítás leírása

A módosítás célja az „Iparterületek elérhetőségének megteremtése, valamint alapinfrastruktúrájának kiépítése Komló – Körtvélyes városrészben” című nyertes pályázat megvalósíthatósága érdekében az érintett 1545/19 hrsz-ú ingatlan pályázati előírásnak megfelelő szabályozási környezet (terület, övezet) megteremtése.

Az érintett telek jelenleg Gksz-T1 kereskedelmi, szolgáltató gazdasági területbe sorolt, mely nem felel meg a pályázati előírásban megjelölt övezeti besorolásnak. Pályázati elvárás az ipari övezet.

A megvalósíthatóság érdekében a 1545/19 hrsz-ú terület Gi-T1-SZ, azaz egyéb ipari gazdasági területbe kerül átsorolásra. Ez az övezet, korábbi hasonló célú módosítások során e célra kialakított övezet, melyben környezetre jelentős hatást nem gyakorló gazdasági tevékenységi célú épületek helyezhetők el. Vagyis zavaró hatás tekintetében a tervezett övezet megegyezik a jelenleg hatályos övezettel.

A módosítás során, a kialakult használatlalt összefüggő (kialakult parkolók és közművek), tervezett telekalakításhoz igazodik a terület, övezet déli határa.

Új beépítésre szánt terület nem kerül kijelölésre. A település gazdasági fejlődésének megerősítését célzó fejlesztés a település fejlesztési céljaival összhangban van.

A tervezett területhasználat és övezet a hatályos településrendezési tervekben már meglévő terület, illetve övezet.

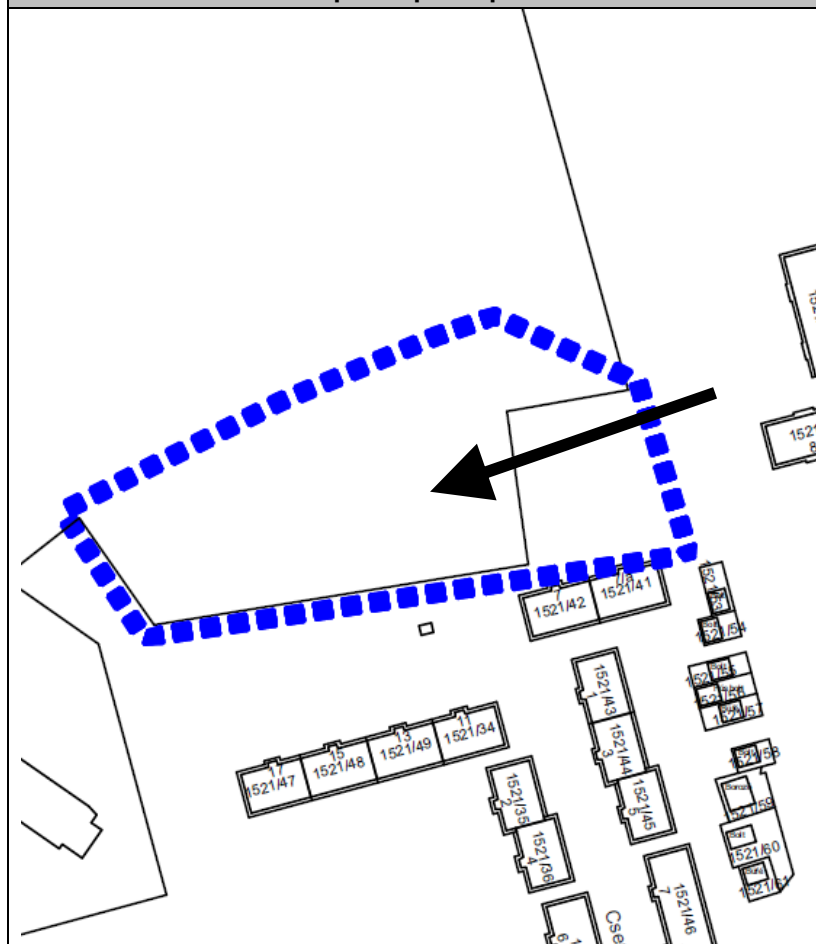
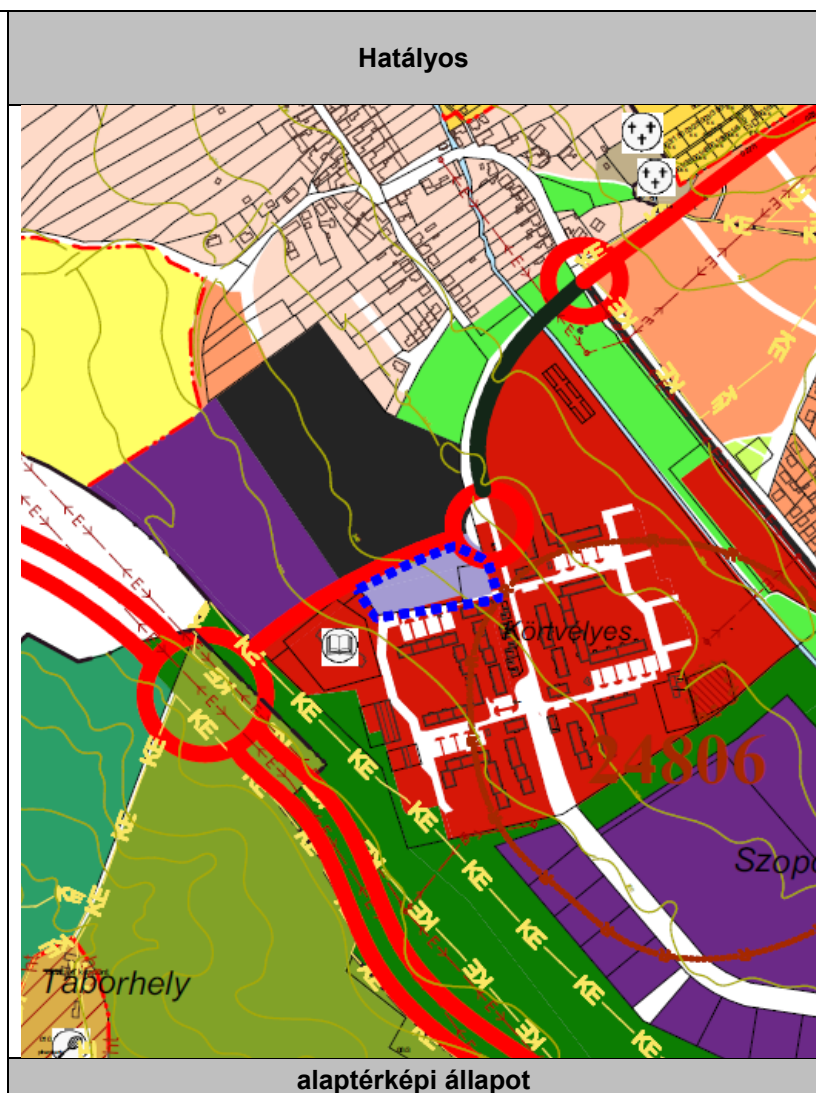

Hatályos szerkezeti terv



Tervezett szerkezeti terv

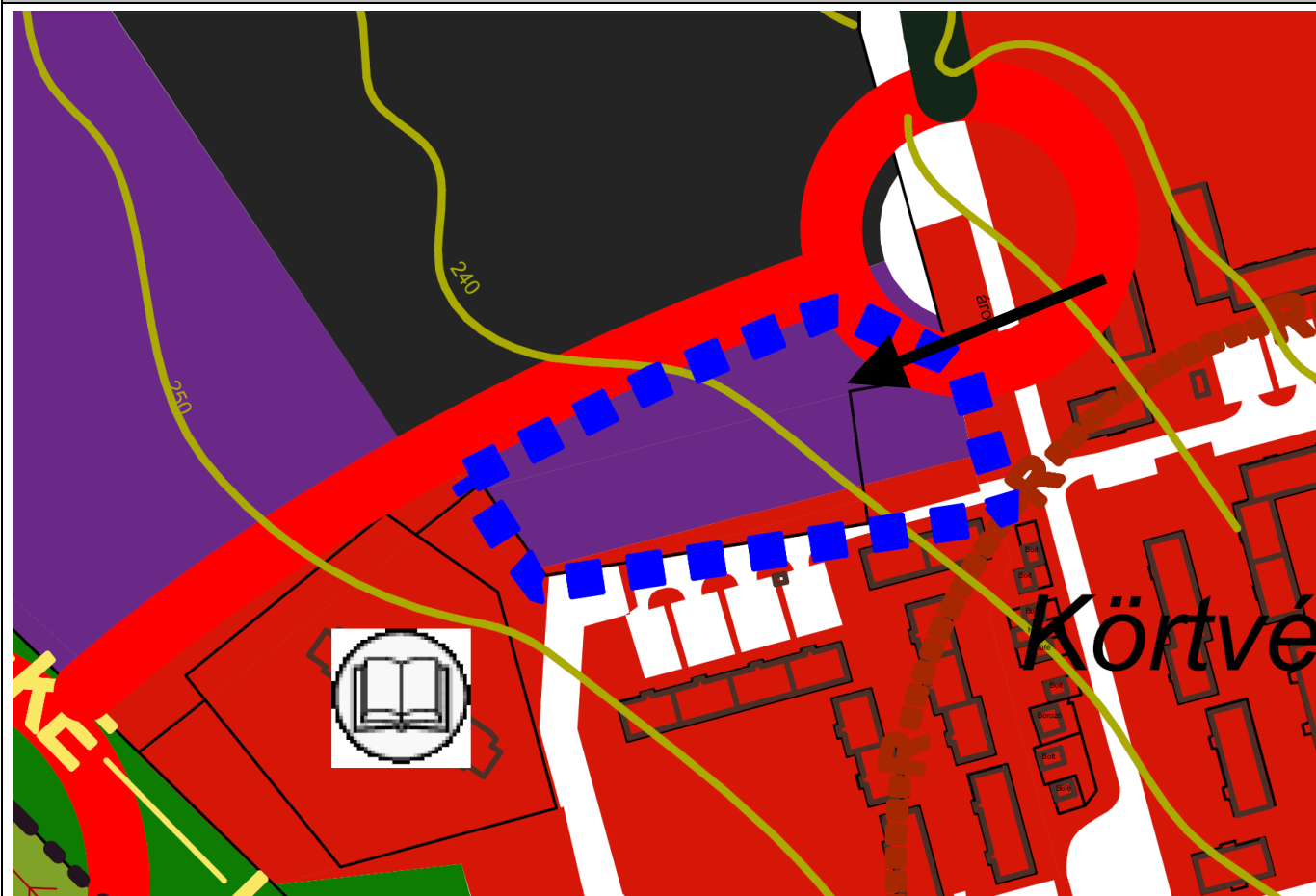

Hatályos szabályozási terv

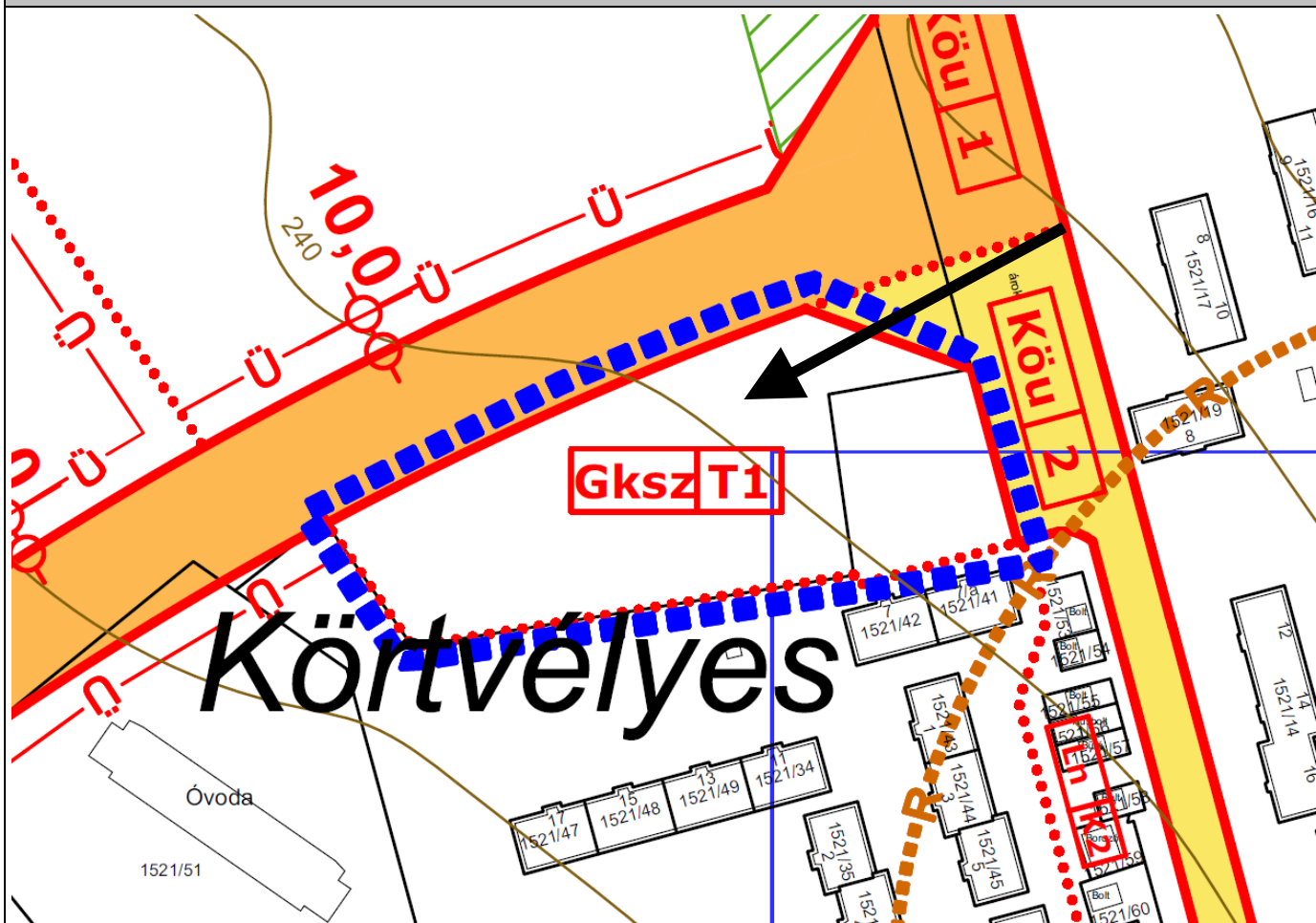

Tervezett szabályozási terv

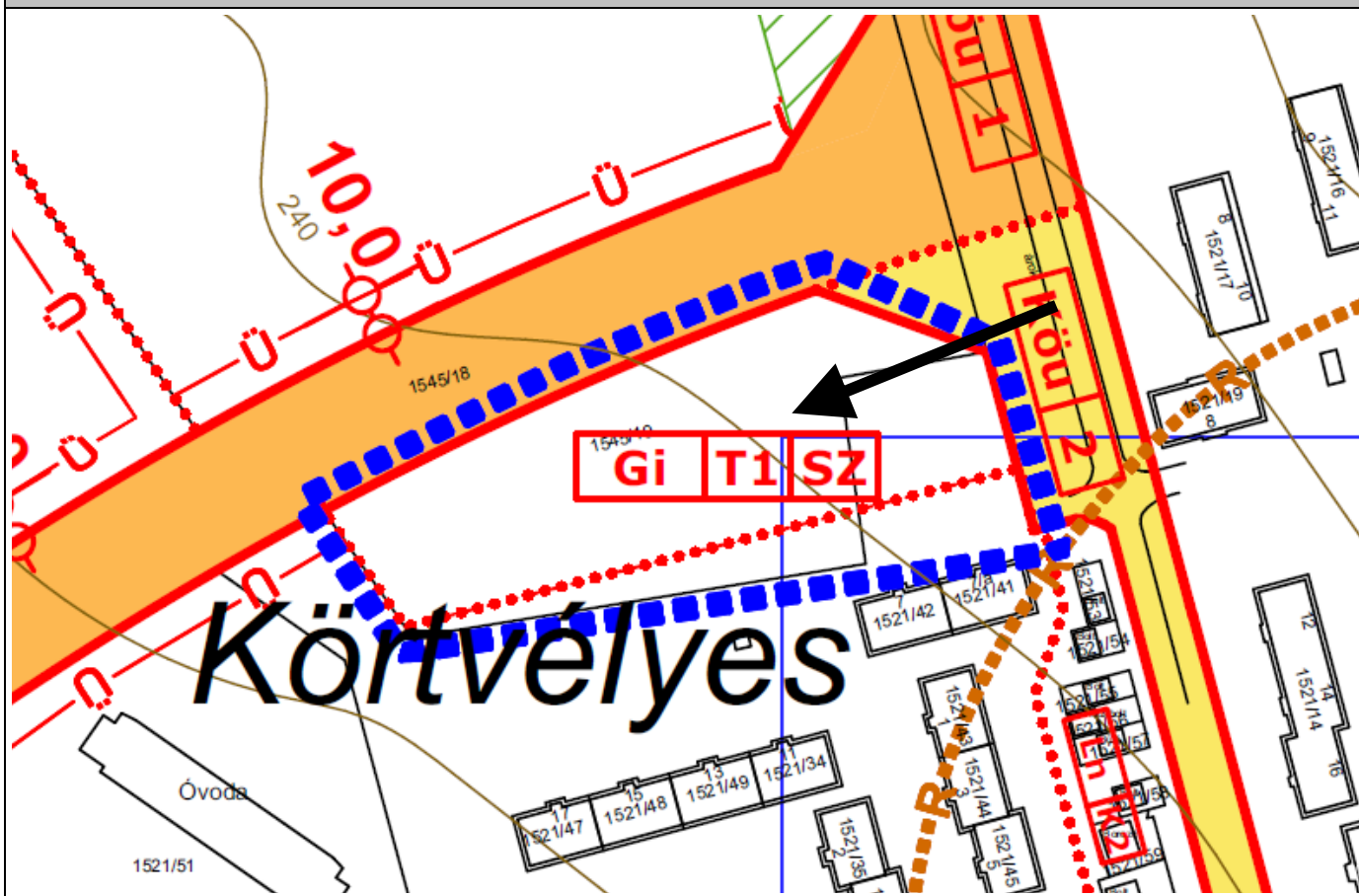

Módosító indítvány sorszáma	Érintett szelvény	Indítványozó
2.	8	Önkormányzat

Indítvány rövid tartalma, helyszíne

A 3798 hrsz-ú ingatlanon létesítendő Kézilabda Munkacsarnok megvalósítása érdekében szabályozási környezet felülvizsgálata

A módosítás leírása

A módosítás célja az érintett ingatlan, általános iskola területét érintően, kézilabda csarnok elhelyezését lehetővé tevő szabályozási környezet kialakítása.

A Szilvási Általános Iskola telkén állami beruhásként, új kézilabda munkacsarnok kialakítása tervezett. A csarnokhoz, a létesítmény eltérő (állami) tulajdoni viszonya miatt, önálló telek kialakítása is tervezett.

Az így kialakuló új ingatlan (ok) beépítési paraméterei nem felelnek meg a hatályos övezeti előírásoknak, így annak szabályozási felülvizsgálata szükséges.

A módosítás során a 3798, 3801 és 3802 hrsz-ú intézmények (bölcsőde, óvoda, iskola) ingatlanjainak területe Ln-K1 nagyvárosias lakóterületből Vt-R1 településközpont vegyes területbe kerül átsorolásra, mely a tervezett fejlesztés megvalósítását lehetővé teszi.

A módosítás során pontosodik a HÉSZ 1. számú mellékletének Vt-R1 övezetére vonatkozó előírása, mely szerint az övezetben sport- és munkacsarnok létesítése során is megengedhető a 80%-os beépítettség.

Új beépítésre szánt terület nem kerül kijelölésre. A sportcélú beruházás, fejlesztés a település fejlesztési céljaival összhangban van.

A tervezett területhasználat és övezet határa az érintett telek délkeleti határa mentén kismértékben pontosodik.

Átnézeti térkép

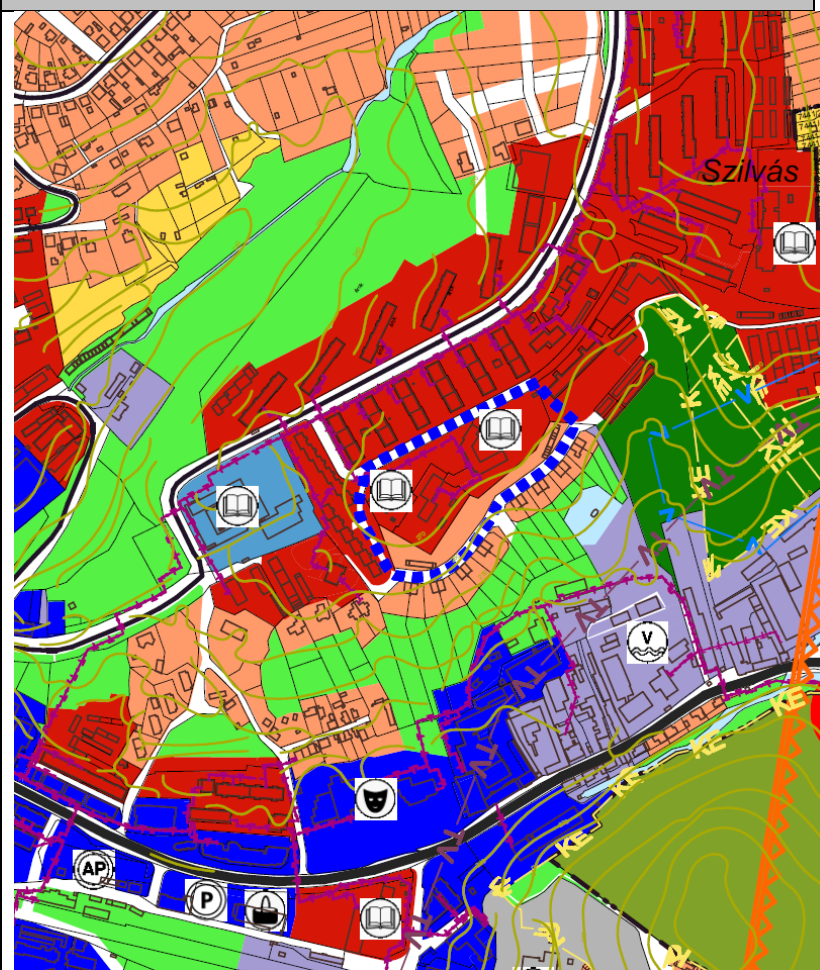

alaptérképi állapot

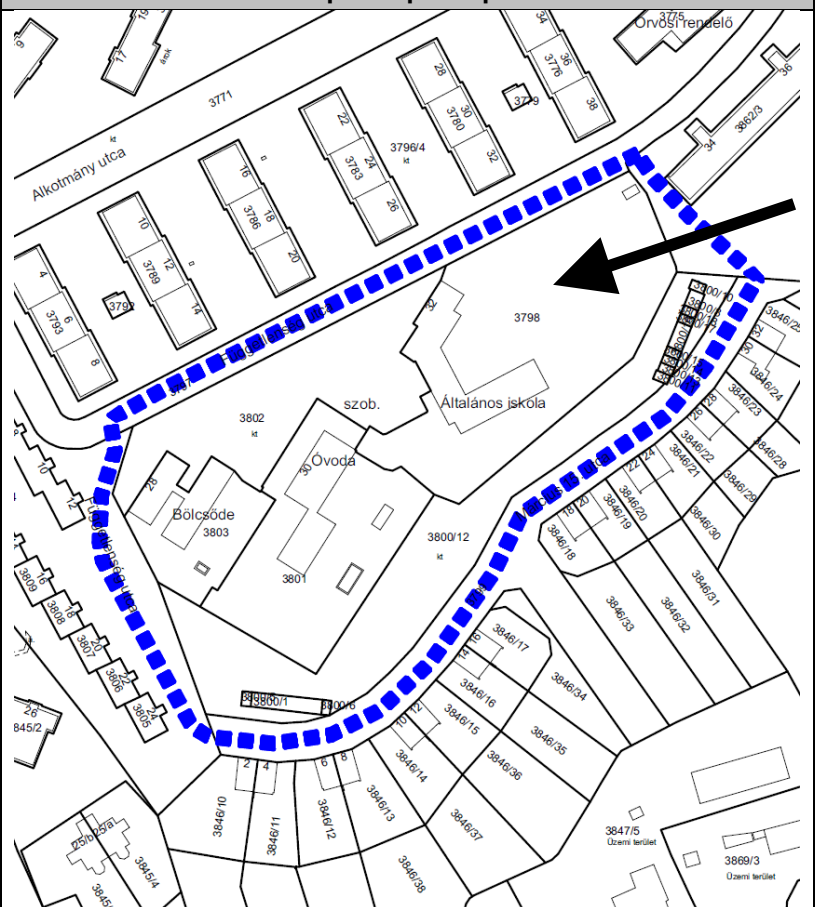

Hatályos szerkezeti terv

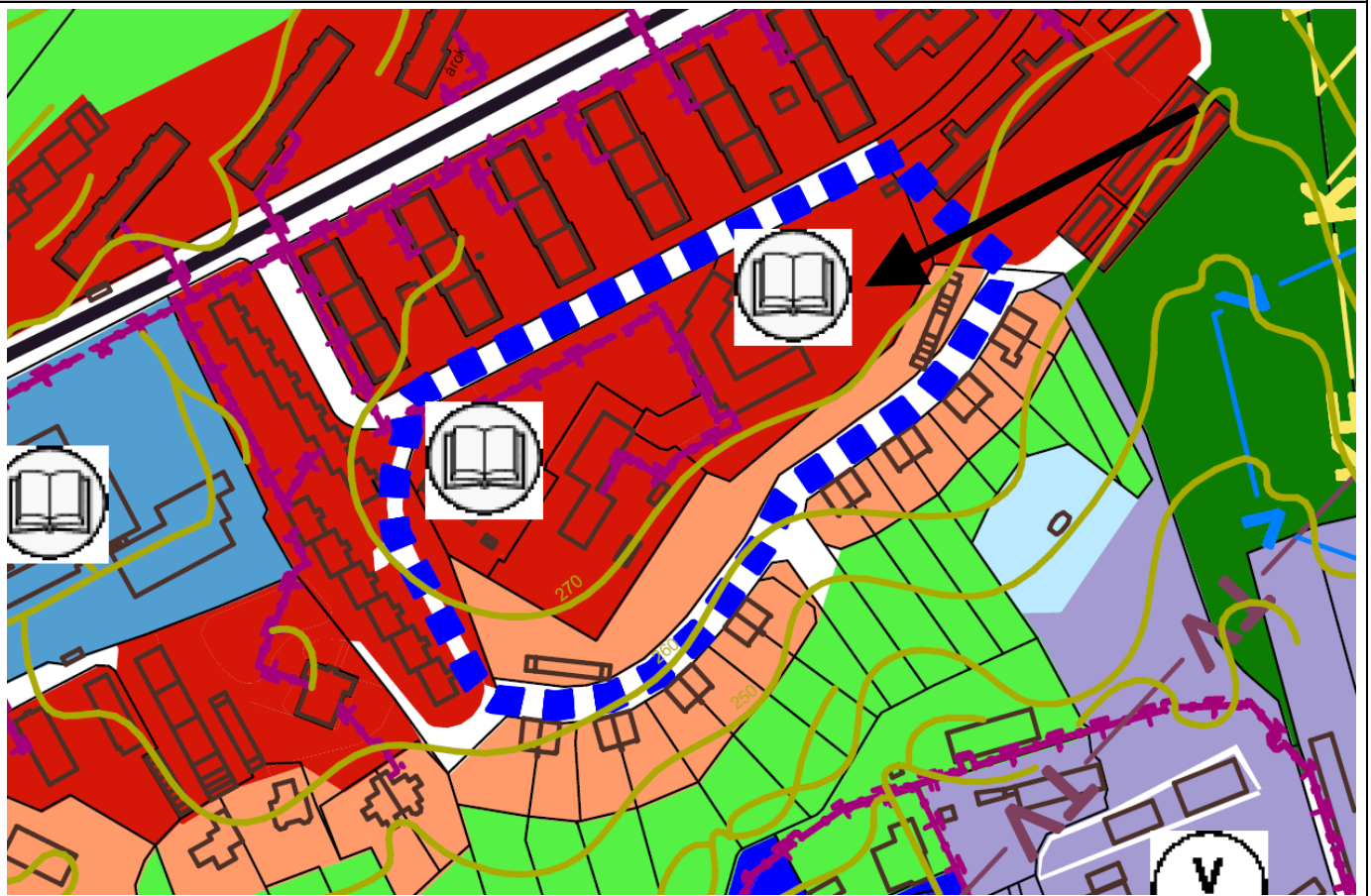

Tervezett szerkezeti terv

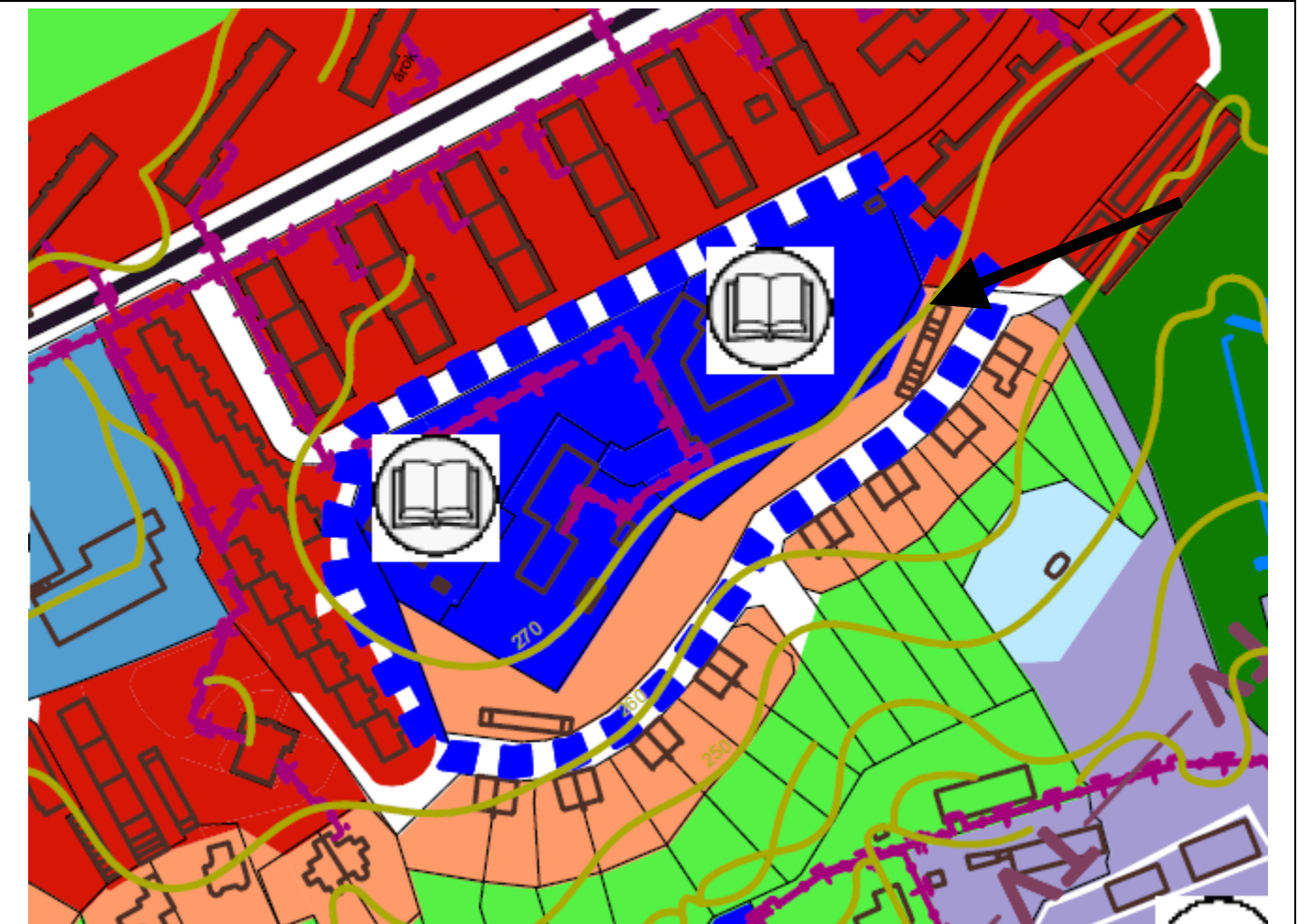

Hatályos szabályozási terv

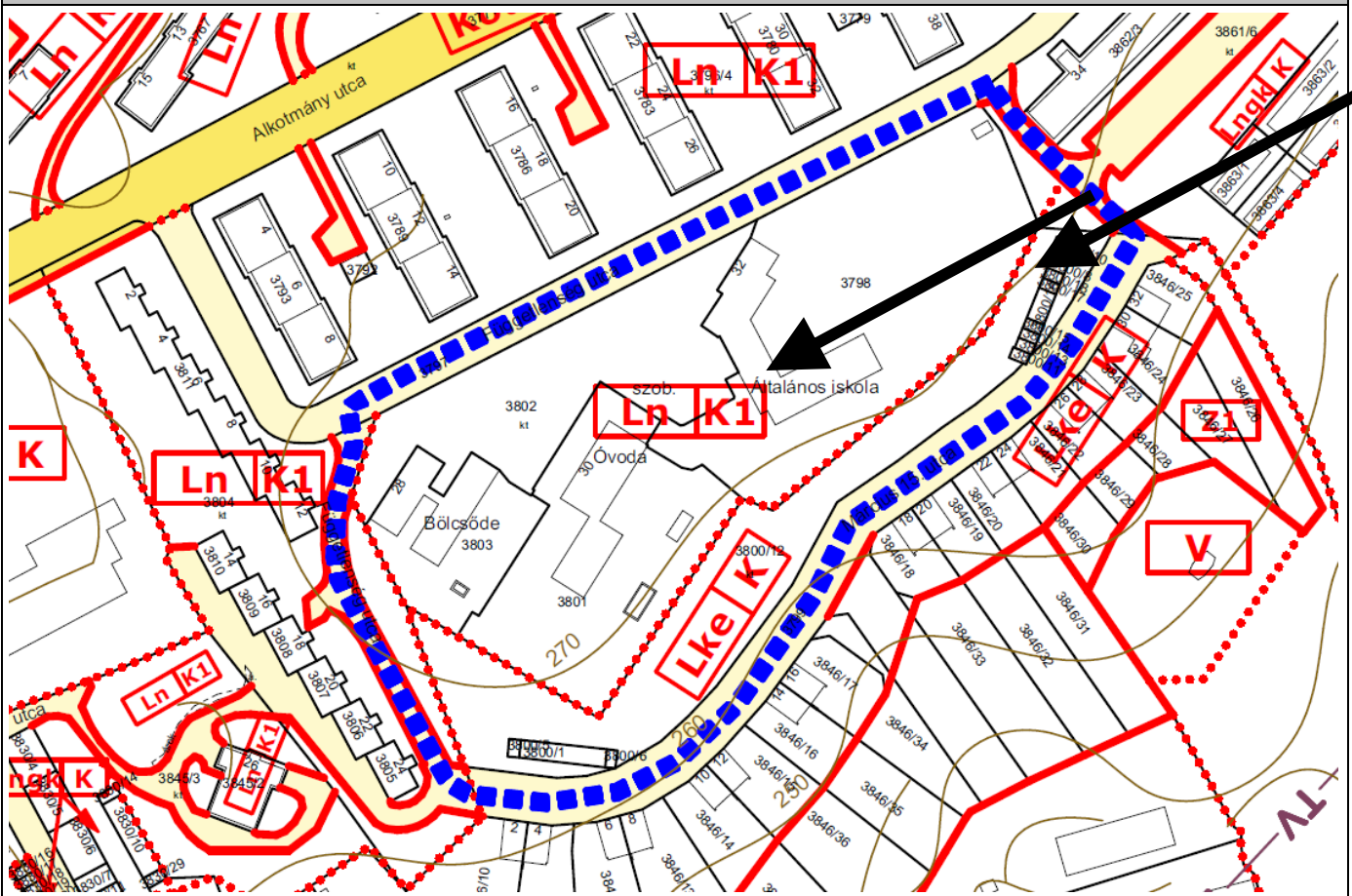

Tervezett szabályozási terv

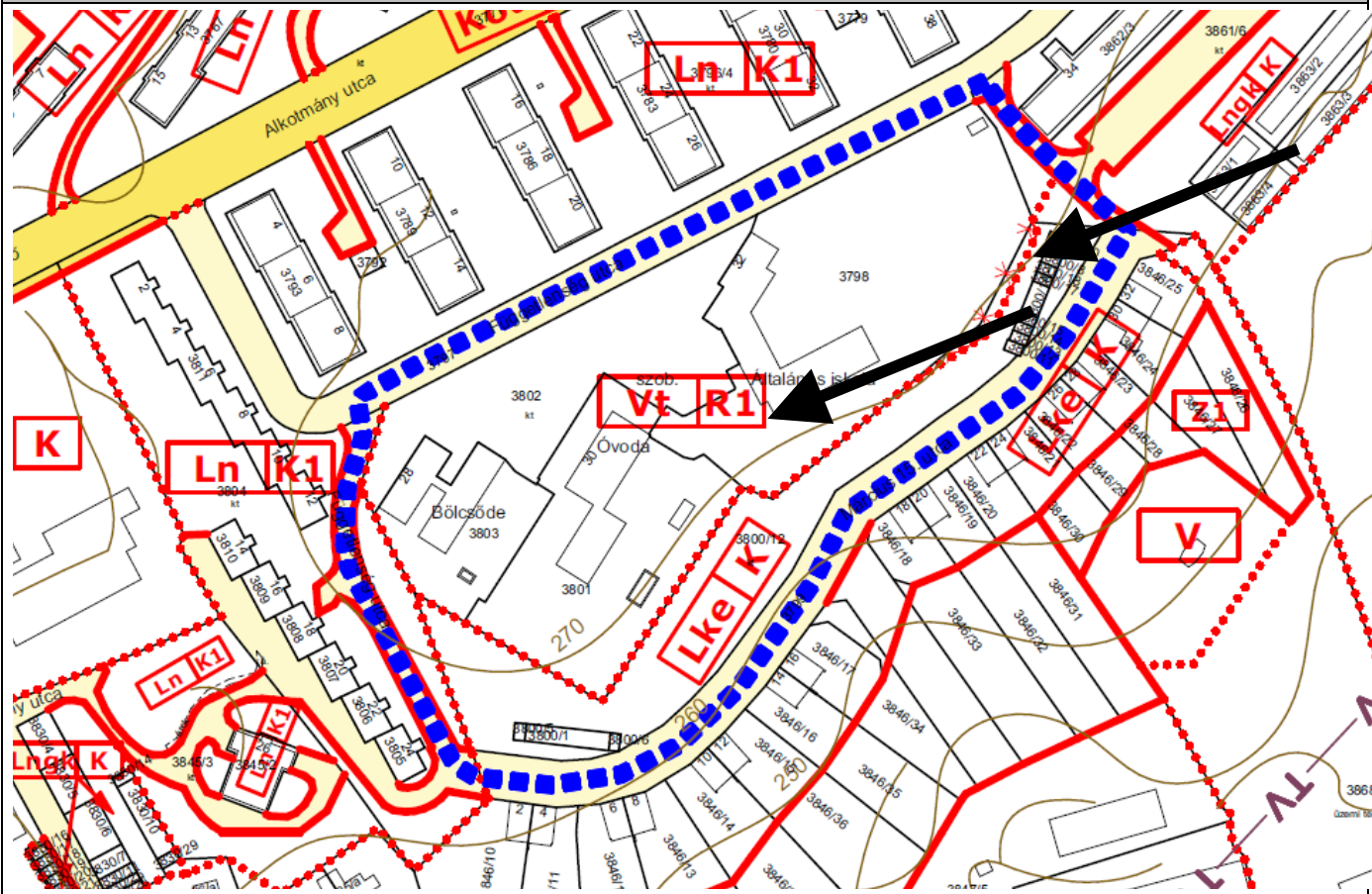

5. ALÁTÁMASZTÓ MUNKARÉSZEK

Jelen módosítás Komló helyi építési szabályzatának 6. és 8. számú belterületi tervlapjainak módosítását érinti.

A módosítás során áttekintettük a korábban, a tervekészítés során elkészült megalapozó vizsgálatokat és alátámasztó munkarészeket. Megállapítottuk, hogy a munkarészek Komló településrendezési terveinek készítésekor a településrendezési feladatnak megfelelően, a település adottságainak, valamint a településhálózatban elfoglalt helyének figyelembe vételével elkészültek.

Előzőek alapján a megalapozó vizsgálatok, és alátámasztó javaslatok lényegi aktualizálására nincs szükség.

5.1. KÖZLEKEDÉS

Jelen módosítási eljárás nem érint közlekedési területet, közlekedést befolyásoló vonatkozása nincs.

5.2. KÖZMŰELLÁTÁS

Az 1. számú módosító indítvány esetében (A 1545/19 hrsz-ú terület övezeti átsorolása az iparterületek elérhetőségének megteremtése-, valamint alap infrastruktúrájának kiépítése érdekében) a tervezett használathoz a teljes közműhálózathoz való csatlakozás szükséges. A csatlakozó vezetékszakaszokat a tervezett új út mentén ki kell építeni, és a kiépült hálózatra csatlakoztatni.



1. sz. indítvány helyszínének közműterképe

A 2. számú módosító indítvány esetében (A 3798 hrsz-ú ingatlanon létesítendő Kézilabda Munkacsarnok megvalósítása érdekében szabályozási környezet felülvizsgálata) a fejlesztéssel érintett 3798 hrsz-ú ingatlan közművesített, új létesítmény közműellátása a meglévő hálózatról biztosítható.

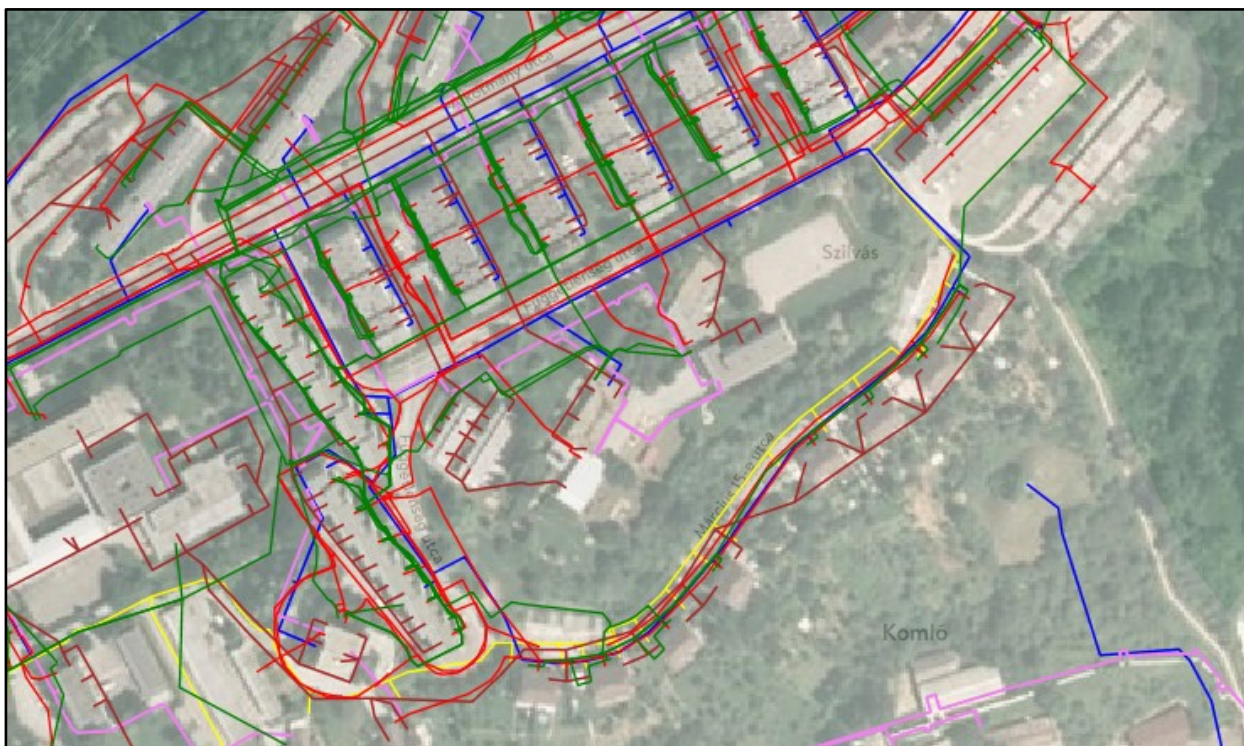

2. sz. indítvány helyszínének közműtérképe

5.3. TÁJ ÉS TERMÉSZETVÉDELEM, ZÖLDTERÜLETEK

Jelen módosítási eljárás zöldterületet, zöldfelületet, erdőterületet nem érint, nemzetközi, országos, vagy helyi védelem alatt álló természeti értéket nem érint, a vizsgálatunk során helyi vagy országos védelemre javasolható természeti érték nem került elő. A módosítások gazdasági és lakóterületeket érintenek.

5.4. ÖRÖKSÉGVÉDELEM

A módosítással érintett területek nem érintenek országos vagy helyi érdekű örökségvédelmi és építészeti értéket, valamint régészeti területet.

A módosítás a hatályos településrendezési eszközök eszközrendszerébe illeszkedik, az épített környezet alakítására vonatkozó előírások a kulturális értékek által megfogalmazott elvárásokkal továbbra is összhangban vannak.

5.5. KÖRNYEZETALAKÍTÁS

A településfejlesztési koncepcióról, az integrált településfejlesztési stratégiával és a településrendezési eszközökről, valamint egyes településrendezés sajátos jogintézményekről szóló 314/2012. (XI. 8.) Korm. rendelet, valamint az egyes tervek, illetve programok környezeti vizsgálatáról szóló 2/2005. (I. 11.) Korm. rendelet szerint „a település egészére készülő településszerkezeti terv, helyi építési szabályzat és szabályozási terv” esetén környezeti értékelést kell végezni a várható jelentős hatások ellenőrzése érdekében.

A települések egyes részeinek településrendezési eszközei kidolgozásakor, módosításakor a környezetre gyakorolt jelentős hatás(-ok) figyelembevételével dönt a döntéshozó elvégzésének szükségességéről.

A településrendezési eszközök módosítására vonatkozó tervezési program alapján előzetesen értékelésre került az egyes tervek, illetve programok környezeti vizsgálatáról szóló 2/2005. (I. 11.) Kormányrendelet 4. §-ának és 2. sz. melléklete figyelembe vételével a várható környezeti hatások jelentősége.

Az előzetes vizsgálatok alapján a módosítások jelentős környezeti hatást nem indukálnak, így a módosításhoz külön környezeti értékelés készítését nem igényelte a döntéshozó Komló Város Önkormányzata.

Változások értékelése:

1.számú indítvány–Iparterületek elérhetőségének megteremtése, és alapinfrastrukturális kiépítés érdekében az érintett terület övezeti átsorolása

A módosítás Komló 1545/19 hrsz-ú ingatlan területét érinti, mely terület kereskedelmi és szolgáltató területből egyéb ipari, a környezetre jelentős hatást nem gyakorló gazdasági tevékenységi célú épületek elhelyezését szolgáló területbe kerül átsorolásra.

Környezetvédelmi szempontból a módosítás nem jelent környezetterhelő hatású módosulást, mivel a tervezett új övezet előírásai a meglévő gazdasági övezethez képest nem eredményez kedvezőtlenebb körülményeket.

A módosításnak környezetvédelmi, természetvédelmi és vízügyi szempontú akadálya a követelmények betartása esetén nincs.

2. számú indítvány – Kézilabda csarnok elhelyezésének biztosítása

A módosítás 3798 hrsz-ú ingatlanon megvalósuló sportlétesítmény megvalósíthatóságát célozza, melynek érdekében az érintett közintézményi területek nagyvárosi lakóterületből településközponti vegyes területbe kerülnek átsorolásra.

A módosításnak környezetvédelmi, természetvédelmi és vízügyi szempontú akadálya a követelmények betartása esetén nincs.

Összefoglalóan megállapítható, hogy a tervezett terület-felhasználás módosítás környezetvédelmi szempontból megvalósítható. A követelmények figyelembe vételével, történő tervezéssel, illetve azok következetes betartásával jelentős zavaró hatás nem prognosztizálható a módosítás következtében.

A településrendezési eszközök módosítása a környezethasználat minőségét negatívan nem változtatja meg, a közműhálózat fejlesztése pozitív változás.

6. TERÜLETRENDEZÉSI TERVEK

Komló Város hatályos településrendezési eszközei a területrendezési tervek elhatározásaival összhangban vannak. Jelen módosítási eljárás nem tartalmaz olyan módosítási elemet, mely ezen változtatna.

Az Országos Területrendezési Terv (2003. évi XXVI. törvény).

Az Országos Területrendezési Terv (OTrT) 2. és 3. mellékele rögzíti az Ország szerkezeti tervét és az országos övezeteket az alábbiak szerint:

2. melléklet: Az ország szerkezeti terve

3. melléklet tartalmazza, az alábbiak szerint:

3/1. melléklet az országos ökológiai hálózat övezetéről,

3/4. melléklet a kiváló termőhelyi adottságú erdőterület övezetéről,

3/5. melléklet a tájképvédelmi szempontból kiemelten kezelendő terület övezetéről,

3/7. melléklet az országos vízminőség-védelmi terület övezetéről,



OTrT – Az ország szerkezeti terve

<p>ORSZÁGOS TERÜLETFELHASZNÁLÁS RENDSZERE</p> <ul style="list-style-type: none"> Erdőgazdálkodási térség Mezőgazdasági térség Vegyes területfelhasználású térség Vízgazdálkodási térség <p>Települési térség</p> <ul style="list-style-type: none"> 1000 ha felett 500-1000 ha között 100-500 ha között 100 ha alatt 	<p>ÉPÍTMÉNYEK ÁLTAL IGÉNYBEVETT TÉRSÉG (Országos műszaki infrastruktúra-hálózatok és egyedi építmények)</p> <p>Villamosenergia-átviteli hálózat távvezeték elemei</p> <ul style="list-style-type: none"> 750 kV-os átviteli hálózat távvezeték elemei 400 kV-os átviteli hálózat távvezeték elemei 220 kV-os átviteli hálózat távvezeték elemei Nemzetközi és hazai szónhidrogén szállítóvezeték <p>Egyéb erőmű</p> <ul style="list-style-type: none"> Egyéb erőmű Atomerőmű <p>Hulladék kezelés</p> <ul style="list-style-type: none"> Veszélyes hulladék ártalmatlanító Radioaktív hulladék lerakó 	<p>Közeledési hálózatok és építmények</p> <ul style="list-style-type: none"> Gyorsforgalmi út Főút Országos kerékpárút törzshálózat Nagysebességű vasútvonal A transzeurópai vasúti áruszállítási hálózat részeként működő országos törzshálózati vasútvonal Egyéb országos törzshálózati vasútvonal Közforgalmú nemzetközi és országos jelentőségű kikötő Országos jelentőségű polgári repülőtér Kereskedelmi (nemzetközi) repülőtérre fejleszhető repülőtér Állami repülések céljára szolgáló repülőtér Közös felhasználású katonai és polgári repülőtér 	<p>Vízgazdálkodás építményei</p> <ul style="list-style-type: none"> Elsőrendű árvízvédelmi fővonal Folyami nagyműlány Szükségátározó 10 millió m³-t meghaladó térfogattal tervezhető tározási lehetőség A VTT I. ütemében megvalósuló árvízi tározó <p>ALAPTERKÉPI ELEMEK</p> <ul style="list-style-type: none"> Országghatár Megyehatár Településhatár Burkolt út 
--	--	--	--



A kiváló termőhelyi adottságú erdőterület övezetére vonatkozó előírások

14. § (1) Kiváló termőhelyi adottságú erdőterület övezetében új beépítésre szánt terület nem jelölhető ki.

(2) Az övezetben külszíni bányatelket megállapítani és bányászati tevékenységet engedélyezni a bányászati szempontból kivett helyekre vonatkozó szabályok szerint lehet.

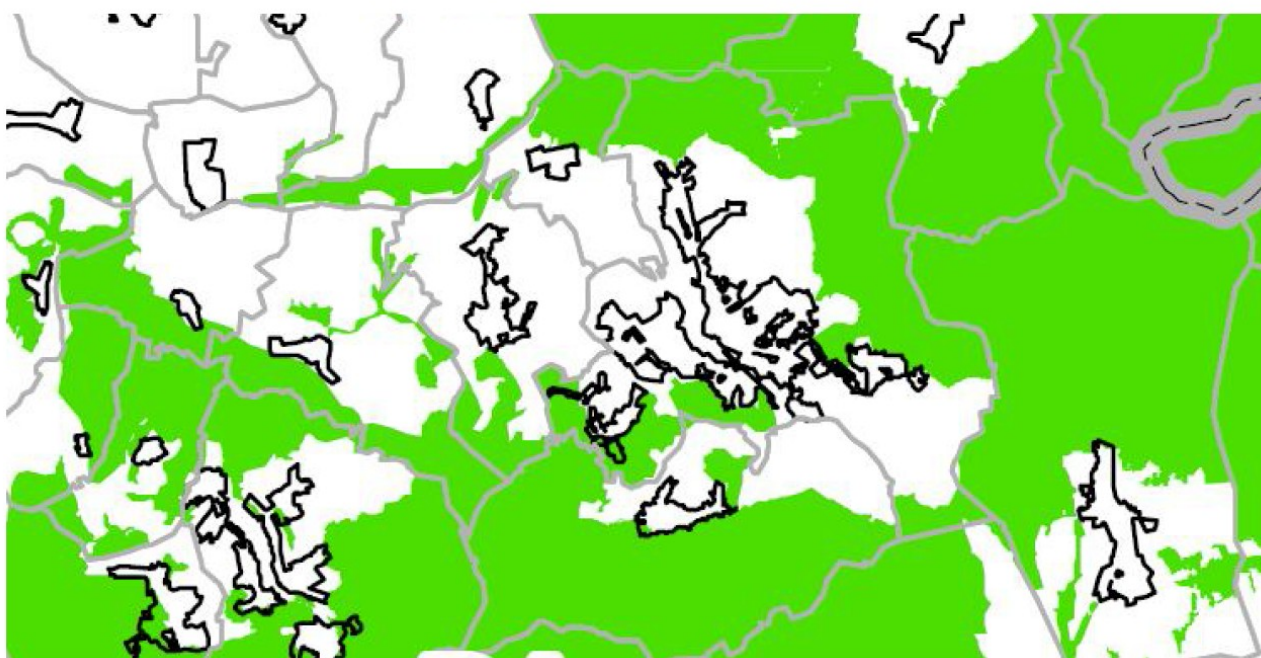

Országos ökológiai hálózat övezetére vonatkozó előírások

13. § (1) Az országos ökológiai hálózat övezetében csak olyan kiemelt térségi és megyei területfelhasználási kategória, illetve olyan övezet jelölhető ki, amely az ökológiai hálózat természetes és természetközeli élőhelyeit és azok kapcsolatait nem veszélyezteti.

(2) Az övezetben bányászati tevékenységet folytatni a bányászati szempontból kivett helyekre vonatkozó előírások alkalmazásával lehet.

(3) Az országos ökológiai hálózat övezetét a kiemelt térségi és a megyei területrendezési tervekben magterület, ökológiai folyosó, valamint pufferterület övezetbe kell sorolni.



Országos víz-minőségvédelmi terület övezetére vonatkozó előírások

15. §

(2) Az övezetbe tartozó települések településrendezési eszközeinek készítése során ki kell jelölni a vízvédelemmel érintett területeket, és a helyi építési szabályzatban az építési övezetre vagy övezetre vonatkozó szabályokat kell megállapítani.

(3) Az övezetben bányászati tevékenységet a bányászati szempontból kivett helyekre vonatkozó szabályok szerint lehet folytatni.

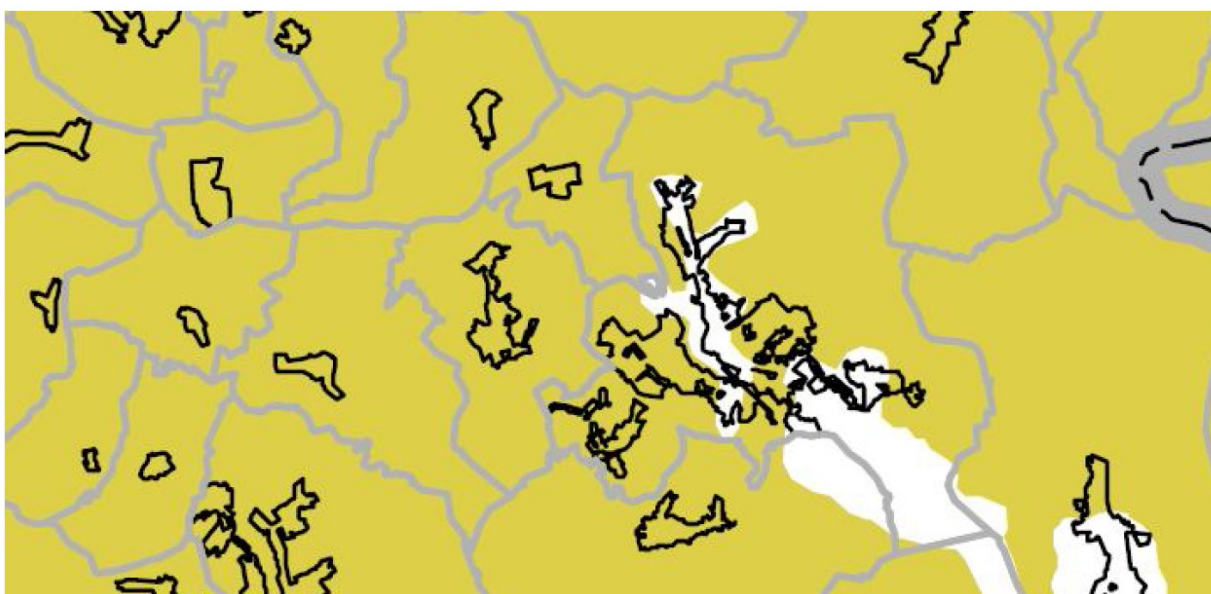

Tájképvédelmi szempontból kiemelten kezelendő terület övezetére vonatkozó előírások

14/A. § (1) A tájképvédelmi szempontból kiemelten kezelendő terület övezete területét a kiemelt térségi és megyei területrendezési terv és annak alapján a településszerkezeti terv pontosítja.

(2) Az övezet (1) bekezdés szerint pontosított lehatárolása által érintett területre a kiemelt térség és a megye területrendezési tervének megalapozó munkarésze keretében meg kell határozni a tájjelleg helyi jellemzőit, valamint a település teljes közigazgatási területére készülő településrendezési eszköz megalapozó vizsgálata keretében meg kell határozni a tájjelleg megőrzendő elemeit, elem együtteseit, valamint a tájképi egység és a természeti adottságokhoz igazodó hagyományos tájhasználat helyi jellemzőit.

(3) Az övezet (1) bekezdés szerint pontosított lehatárolása által érintett területre a tájképi egység és a hagyományos tájhasználat fennmaradása érdekében a helyi építési

szabályzatban meg kell határozni a területhasználatra és az építmények tájba illeszkedésére vonatkozó szabályokat.

(4) A helyi építési szabályzat az építmények tájba illeszkedésének bemutatására látványterv készítését írhatja elő és a készítésre vonatkozó követelményeket határozhatja meg.

(5) Az övezetben bányászati tevékenységet a bányászati szempontból kivett helyekre vonatkozó szabályok szerint lehet folytatni.

(6) Az övezetben a közlekedési és energetikai infrastruktúra-hálózatokat, erőműveket és kiserőműveket a tájképi egység megőrzését és a hagyományos tájhasználat fennmaradását nem veszélyeztető műszaki megoldások alkalmazásával kell elhelyezni.

Baranya Megye Területrendezési Terve

Baranya megye területrendezési tervének (BMTrT) 2. és 3. melléklete rögzíti a megye szerkezeti tervét valamint megyei övezeteket, melyből az alábbiak érintik Komló igazgatási területét:

2. melléklet: Baranya megye szerkezeti terve

3. melléklet tartalmazza, az alábbiak szerint:

3/1. melléklet: Magterület övezete

3/1. melléklet: Ökológiai folyosó övezete

3/3. melléklet: Erdőtelepítésre alkalmas terület övezete

3/4. melléklet: Országos komplex tájrehabilitációt igénylő terület övezete

3/11. melléklet: Ásványi nyersanyag-gazdálkodási terület övezete

3/14. melléklet: Földtani veszélyforrás területe övezete

A módosítással érintett területek települési térséget érintenek.

Valamennyi indítvány érintett a megyei területrendezési terv tájképvédelmi szempontból kiemelten kezelendő területével, valamint a 2. számú indítvány érintett az országos komplex tájrehabilitációtigénylő terület övezetével. A megfogalmazott elvárások alapján a tervezett módosítások végrehajtásának nincs akadálya.

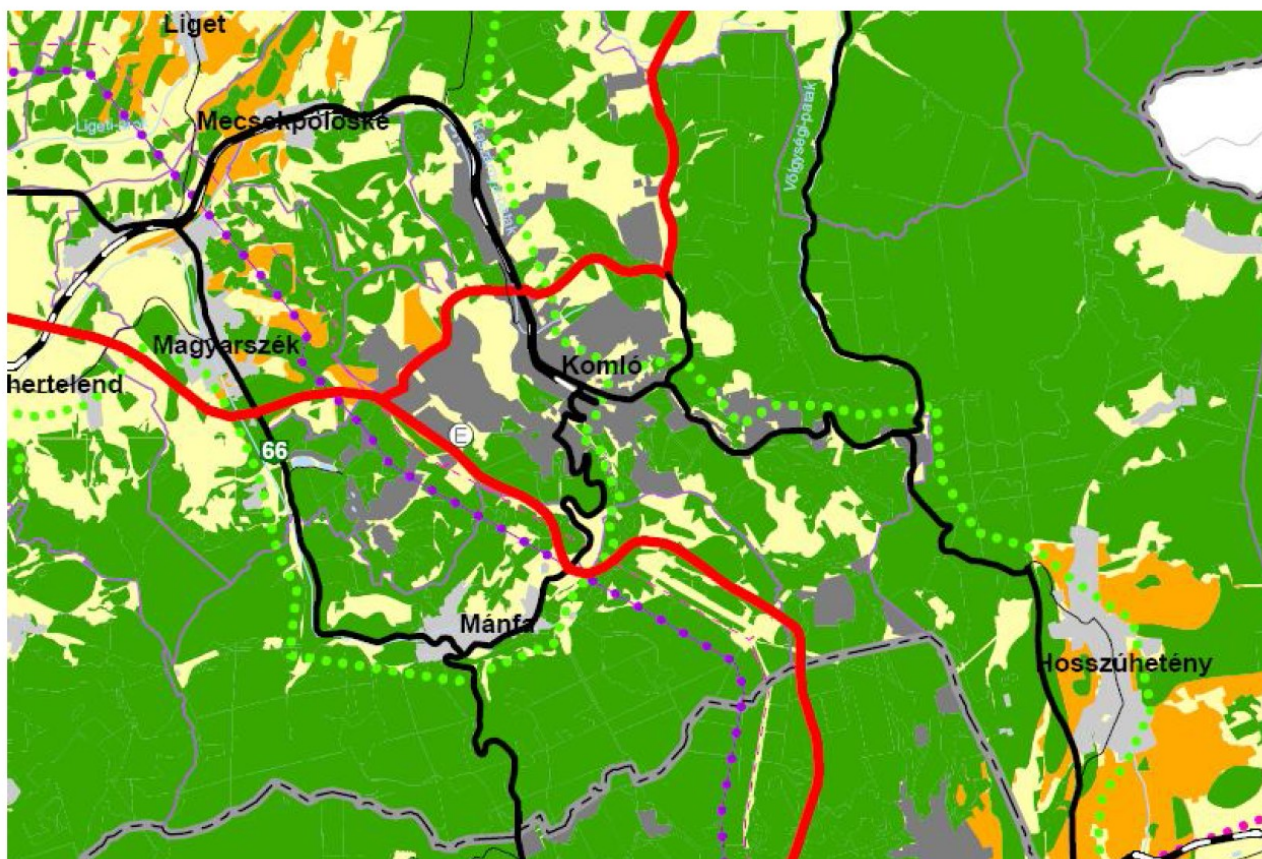

Baranya megye területrendezési terve – Szerkezeti Terv

<ul style="list-style-type: none"> Erdőgazdálkodási térség Belterjes mezőgazdasági térség Külsőterjes hasznosítású mezőgazdasági térség Vizgazdálkodási térség Városias települési térség Hagyományosan vidéki települési térség <p>A településrendszer elemei (Magyarország hivatalos helységnevére szerinti)</p> <p>SZEKSZÁRD Város Kakasd Község</p> <p>Építmények által igénybe vett térség (Országos és megyei műszaki infrastruktúra-hálózatok és egyéb építmények)</p> <p>Vizgazdálkodás építményei</p> <ul style="list-style-type: none"> Elsőrendű árvízvédelmi fővonal Másodrendű árvízvédelmi védvonal Folyami nagyműtárgy Térségi jelentőségű ivóvízellátó rendszerrel ellátott település Térségi jelentőségű szennyvíztisztító rendszer központja, szennyvíztisztító telep Térségi jelentőségű szennyvíztisztító rendszerrel ellátott település 	<p>Közeledési hálózatok és építmények</p> <ul style="list-style-type: none"> Gyorsforgalmi út Főút Térségi jelentőségű mellékút Gyorsforgalmi út és főút oszlopontja Országos kerékpárút törzshálózat Térségi jelentőségű kerékpárút Törzshálózati vasútvonal (nemzetközi és országos) Egyéb vasúti fővonal Mellékvonal Gyorsforgalmi úthoz, főúthoz és vasúti főhálózatokhoz tartozó híd Országos közforgalmú kikötő Térségi jelentőségű közforgalmú kikötő Térségi jelentőségű komp Térségi jelentőségű logisztikai központ Nyilvános kereskedelmi reptér <p>Hulladék kezelés</p> <ul style="list-style-type: none"> Radioaktív hulladék lerakó Térségi jelentőségű hulladéklerakó hely 	<p>Energia hálózatok és építmények</p> <ul style="list-style-type: none"> 400 kV-os távvezeték 120 kV-os távvezeték Erőmű Nagy/nagyszűrtésű transzformátorállomás Nagy/középfeszültségű transzformátorállomás Atomerőmű Nagynyomású gázvezeték Nagyközépfeszültségű gázvezeték Gázátadó állomás Gázfogadó állomás Kőolajvezeték Termékvezeték <p>ALAPTÉRKÉPI ELEMEK</p> <ul style="list-style-type: none"> Megyehatár Településhatár Mellékút Keskenny nyomtávú vasútvonal Települési terület Erdőterület Gyepterület (ret, legelő) Szőlőterület Gyümölcsös Vegyes művelési szerkezeti terület
--	---	--

Baranya Megye szerkezeti terve

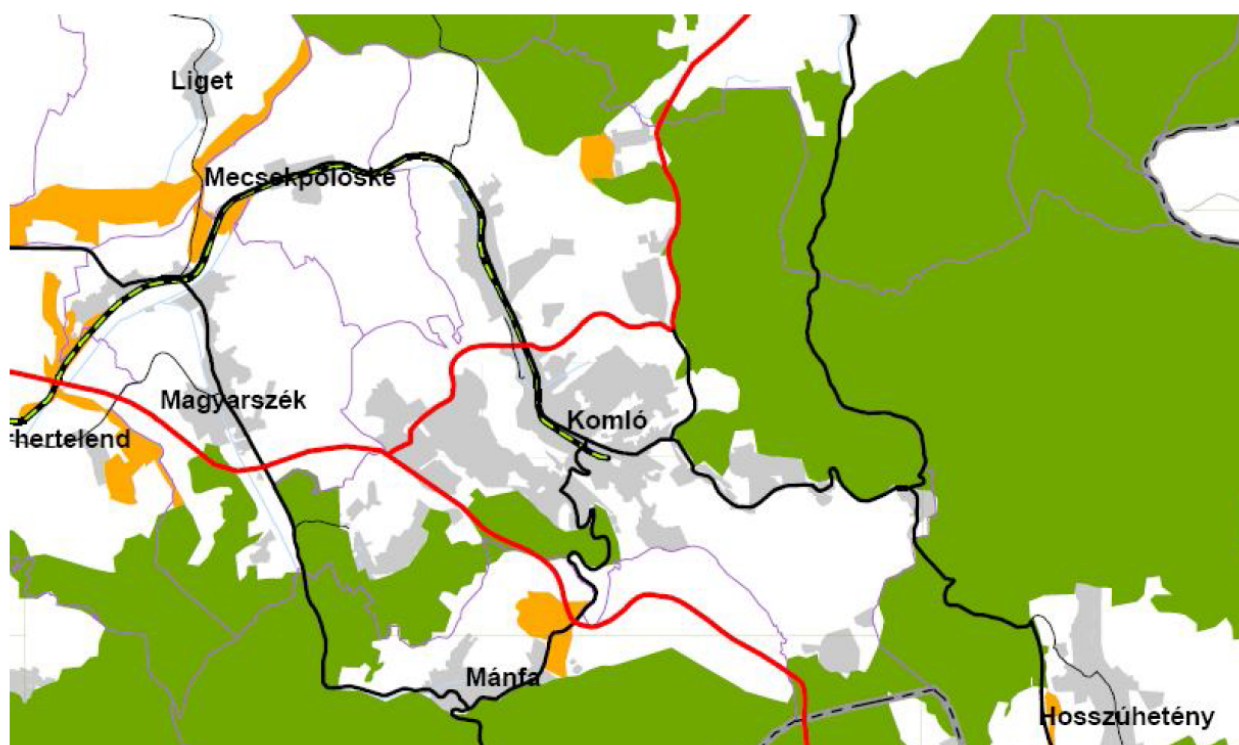

Ökológiai folyosó, Magterület övezetére vonatkozó előírások

17. § (1) Az övezetben beépítésre szánt terület nem jelölhető ki, kivéve, ha:

- a) a települési területet a magterület vagy a magterület és az ökológiai folyosó körülzárja, és
- b) a kijelölést más jogszabály nem tiltja.

(2) Az (1) bekezdésben szereplő kivételek együttes fennállása esetén, a beépítésre szánt terület területrendezési hatósági eljárás alapján jelölhető ki. Az eljárás során vizsgálni kell, hogy biztosított-e a magterület, a magterület és az ökológiai folyosó természetes és természetközeli élőhelyeinek fennmaradása, valamint az ökológiai kapcsolatok zavartalan működése.

(4) Az övezetben a közlekedési és energetikai infrastruktúra-hálózatok elemeinek nyomvonala, az erőművek és kiserőművek a magterület természetes élőhelyeinek fennmaradását biztosító módon, az azok közötti ökológiai kapcsolatok működését nem akadályozó műszaki megoldások alkalmazásával helyezhetők el.

(6) Az övezetben új külszíni művelésű bányatelek nem létesíthető, meglévő külszíni művelésű bányatelek nem bővíthető.

18. § (1) Az ökológiai folyosó övezetében új beépítésre szánt terület nem jelölhető ki, kivéve, ha:

- a) a települési területet az ökológiai folyosó vagy a magterület és az ökológiai folyosó körülzárja, és
- b) a kijelölést más jogszabály nem tiltja.

(2) Az (1) bekezdésben szereplő kivételek együttes fennállása esetén, a beépítésre szánt terület területrendezési hatósági eljárás alapján jelölhető ki. Az eljárás során vizsgálni kell, hogy biztosított-e az ökológiai folyosó természetes és természetközeli élőhelyeinek fennmaradása, valamint az ökológiai kapcsolatok zavartalan működése.

(4) Az övezetben a közlekedési és energetikai infrastruktúra-hálózatok elemeinek nyomvonala, az erőművek és kiserőművek az ökológiai folyosó és az érintkező magterület természetes élőhelyeinek fennmaradását biztosító módon, az azok közötti ökológiai kapcsolatok működését nem akadályozó műszaki megoldások alkalmazásával helyezhető el.

(5) Az övezetben új külszíni művelésű bányatelek nem létesíthető, meglévő külszíni művelésű bányatelek nem bővíthető.

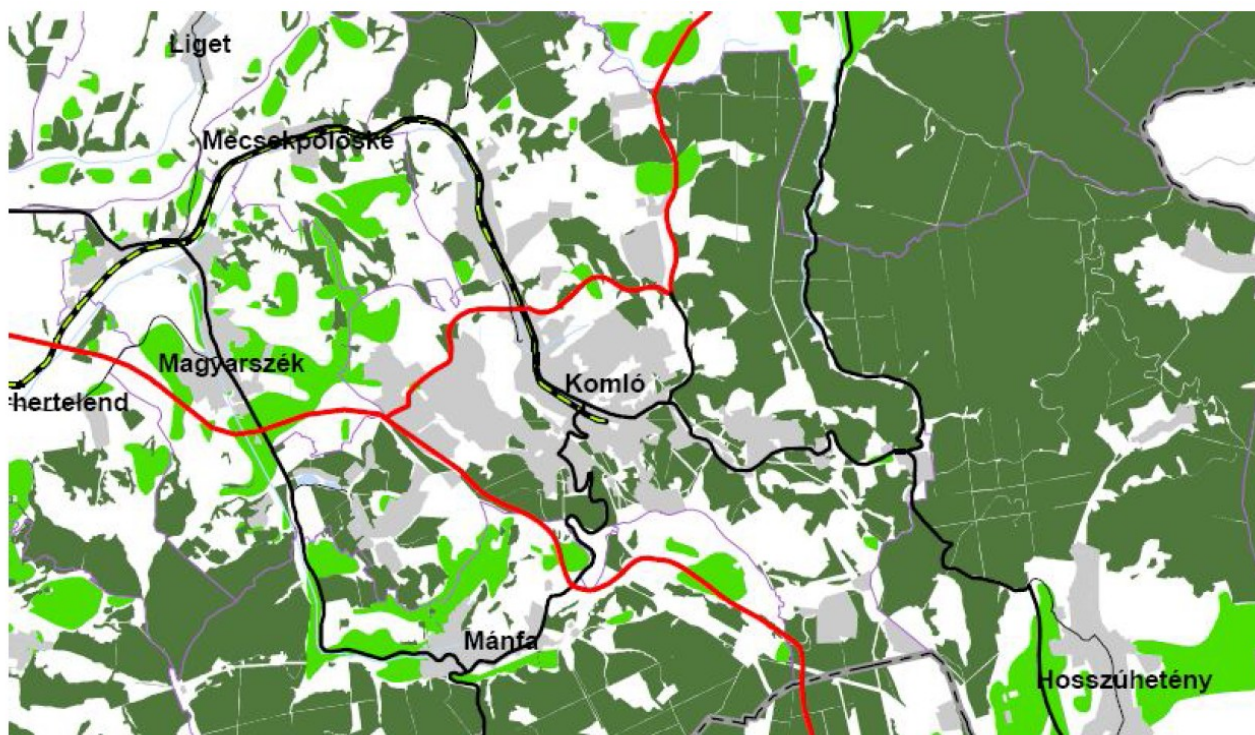

Erdőtelepítésre alkalmas terület övezetére vonatkozó előírások

19/A. § A településrendezési eszközökben az erdőtelepítésre javasolt terület övezetét az erdőterület területfelhasználási egység kijelölésénél figyelembe kell venni.

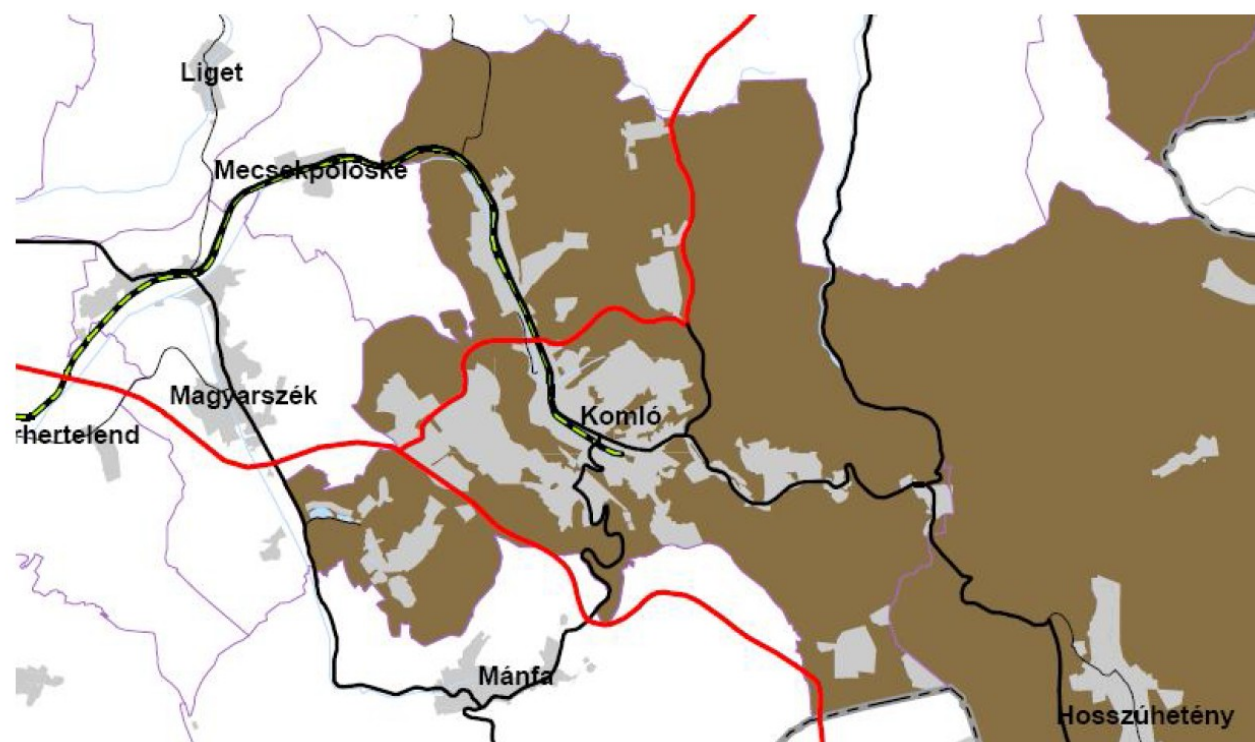

Ásványi nyersanyag-gazdálkodási terület övezetére vonatkozó előírások

19/B. § (1) Az ásványi nyersanyagvagyon-terület övezetét a településrendezési eszközökben kell tényleges kiterjedésének megfelelően lehatárolni.

(2) Az (1) bekezdés szerint kijelölt területen, a településrendezési eszközökben csak olyan területfelhasználási egység, építési övezet vagy övezet jelölhető ki, amely az ásványi nyersanyagvagyon távlati kitermelését nem lehetetleníti el.

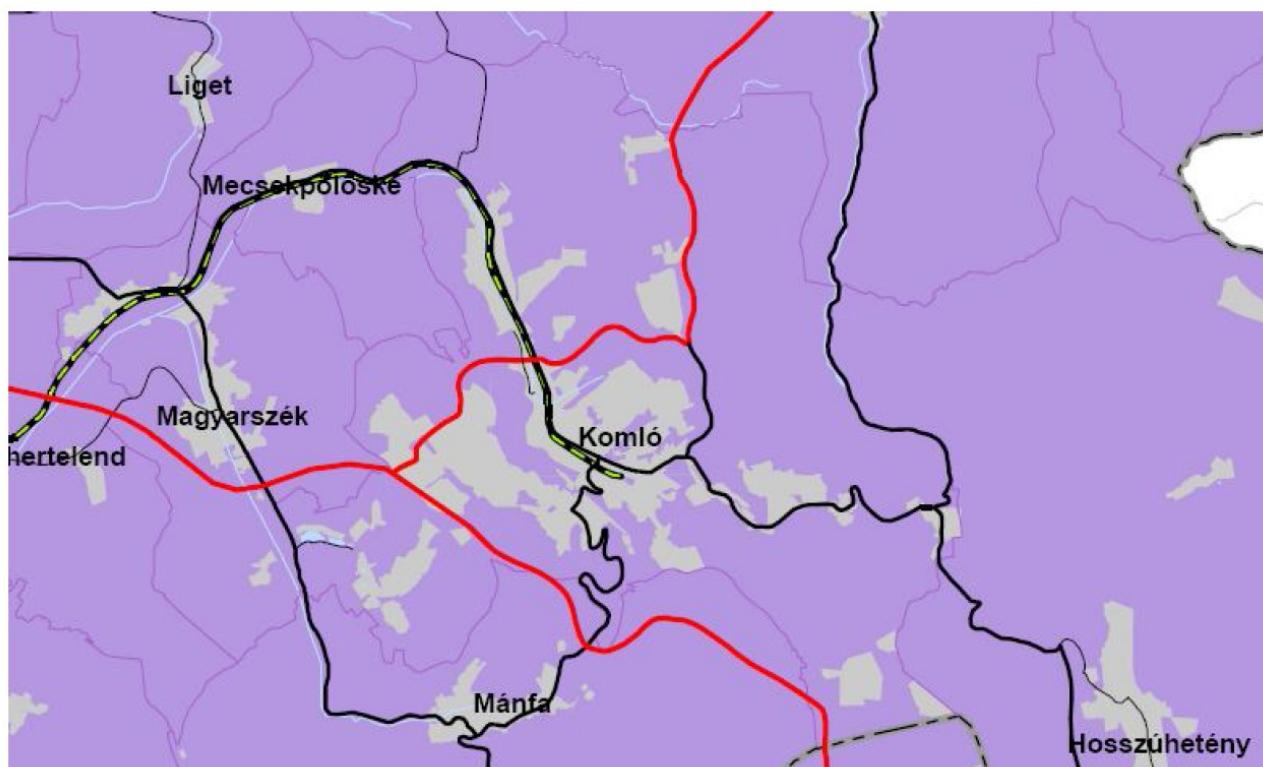

Földtani veszélyforrás terület övezetére vonatkozó előírások

25. § (1) A földtani veszélyforrás területének övezetét a településrendezési eszközökben kell a tényleges kiterjedésnek megfelelően lehatárolni.

(2) Az övezet területén új beépítésre szánt terület csak akkor jelölhető ki, ha ahhoz a bányafelügyelet a településrendezési eszközök egyeztetési eljárása során adott véleményében hozzájárul.

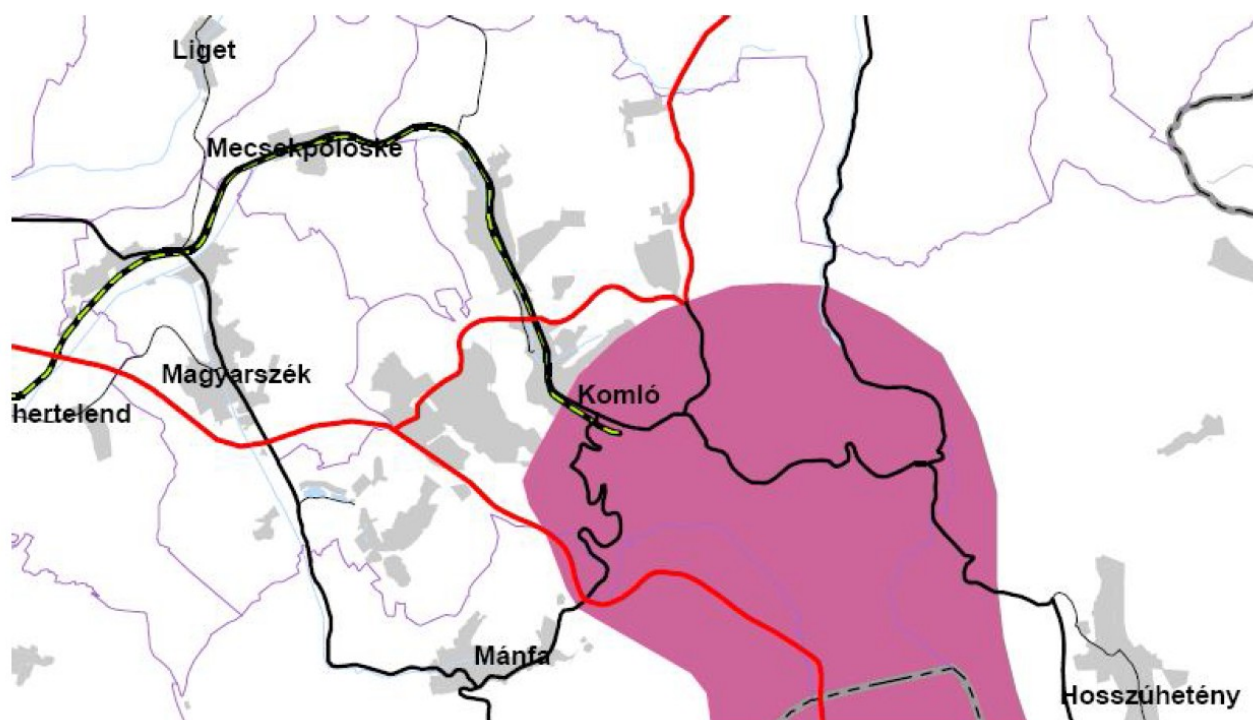

Országos komplex tájrehabilitáció igénylő terület övezete (Ajánlott)

Országos övezet	Megyei övezet	Települési érintettség	Módosuló területek érintettsége
	Kötelező övezetek		
Országos ökológiai hálózat	Magterület	X	X
	Ökológiai folyosó	X	X
	Pufferterület		
Kiváló termőhelyi adottságú szántóterület			
Jó termőhelyi adottságú szántóterület			
Kiváló termőhelyi adottságú erdőterület		X	X
	Erdőtelepítésre javasolt terület	X	
Tájképvédelmi szempontból kiemelten kezelendő terület		X	X
Világörökségi és világörökségi várományos terület			
Országos vízminőség-védelmi terület		X	
Nagyvízi meder és a Vásárhelyi-terv továbbfejlesztése keretében megvalósuló vízkár-elhárítási célú szükségtározók területe			
	Ásványi nyersanyagvagyon-terület	X	
	Rendszeresen belvízjárta terület		
	Földtani veszélyforrás területe	X	X
Kiemelt fontosságú honvédelmi terület			
	Honvédelmi terület		
	Ajánlott övezetek		
	Tanyás térség		
	Tájr rehabilitációt igénylő terület	X	
	Szélrómó park telepítéséhez vizsgálat alá vont terület		
	Térségi árvízi kockázatkezelési terület		

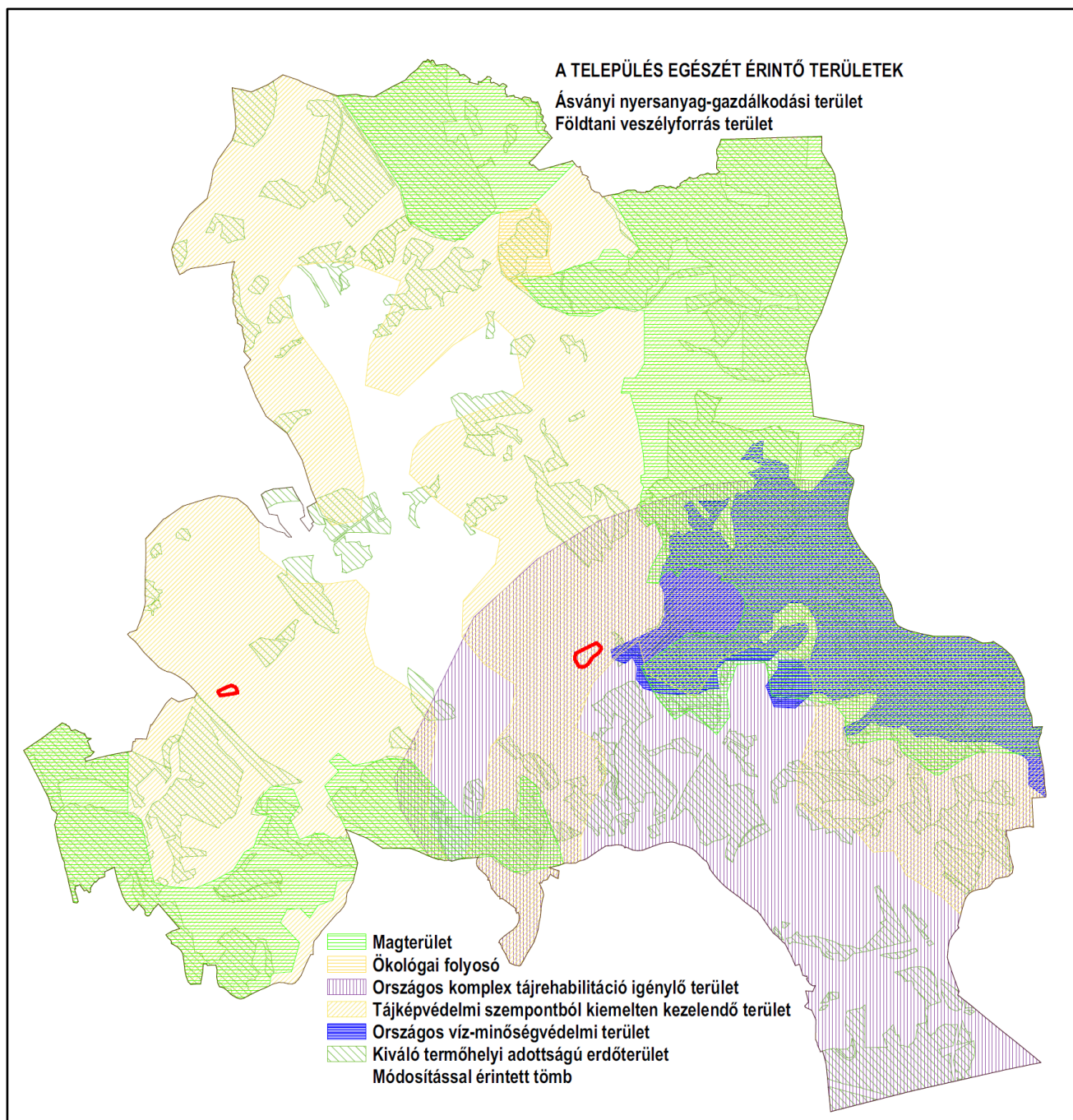

7. BIOLÓGIAI AKTIVITÁSÉRTÉK SZÁMÍTÁS

A módosítás során új beépítésre szánt terület kijelölése nem történik. Komló Város településrendezési eszközeinek jelen módosítása nem tartalmaz olyan elemeket, mely az aktivitásérték egyensúlyának igazolását szükségessé teszi.

II. JÓVÁHAGYANDÓ MUNKARÉSZEK

1. A SZERKEZETI TERV MÓDOSÍTÁSÁNAK HATÁROZAT-TERVEZETE

**Komló város Önkormányzata Képviselő-testületének
..... határozata
a város településszerkezeti tervéről szóló
Önkormányzati határozat módosításáról**

1. Komló Város Önkormányzata Képviselő-testülete Komló Város Szerkezeti Tervét jelen határozat mellékletében megjelölt területre vonatkozóan a mellékletben foglaltak szerint módosítja.

Komló, 2018. hó

dr. Vaskó Ernő
címetes főjegyző

Polics József
polgármester

Záradék:

A határozat kihirdetése

dr. Vaskó Ernő
címetes főjegyző

Komló Város Önkormányzata Képviselő-testülete/2018. (.....) önkormányzati határozata
1. melléklete

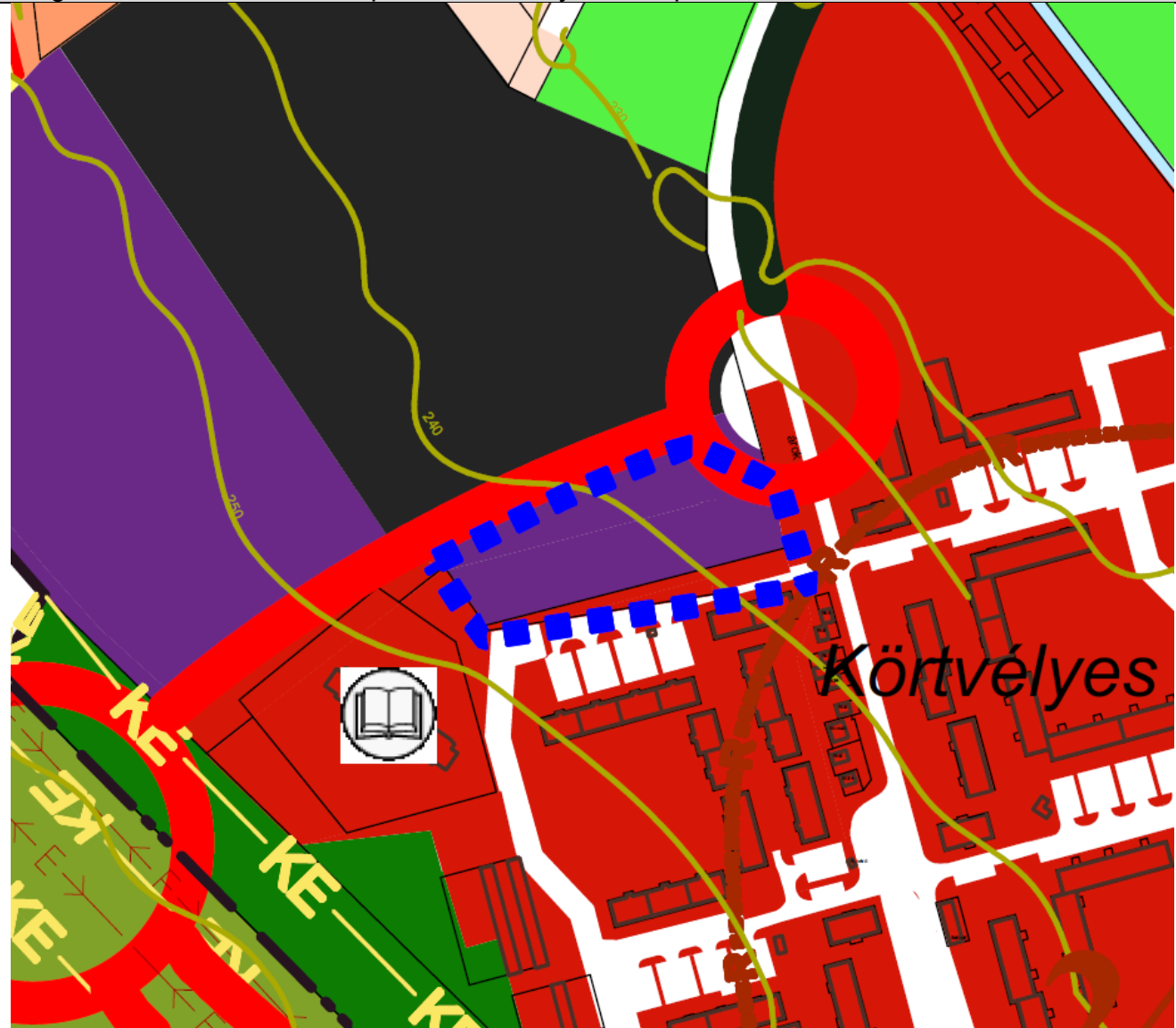
KOMLÓ VÁROS SZERKEZETI TERVÉNEK MÓDOSÍTÁSA	
Módosító indítvány sorszáma:	1.
Indítvány rövid tartalma, helyszíne:	
A 1545/19 hrsz-ú terület övezeti átsorolása az iparterületek elérhetőségének megteremtése-, valamint alap infrastruktúrájának kiépítése érdekében	
	

KOMLÓ VÁROS SZERKEZETI TERVÉNEK MÓDOSÍTÁSA**Módosító indítvány sorszáma:**

2.

Indítvány rövid tartalma, helyszíne:

A 3798 hrsz-ú ingatlanon létesítendő Kézilabda Munkacsarnok megvalósítása érdekében szabályozási környezet felülvizsgálata

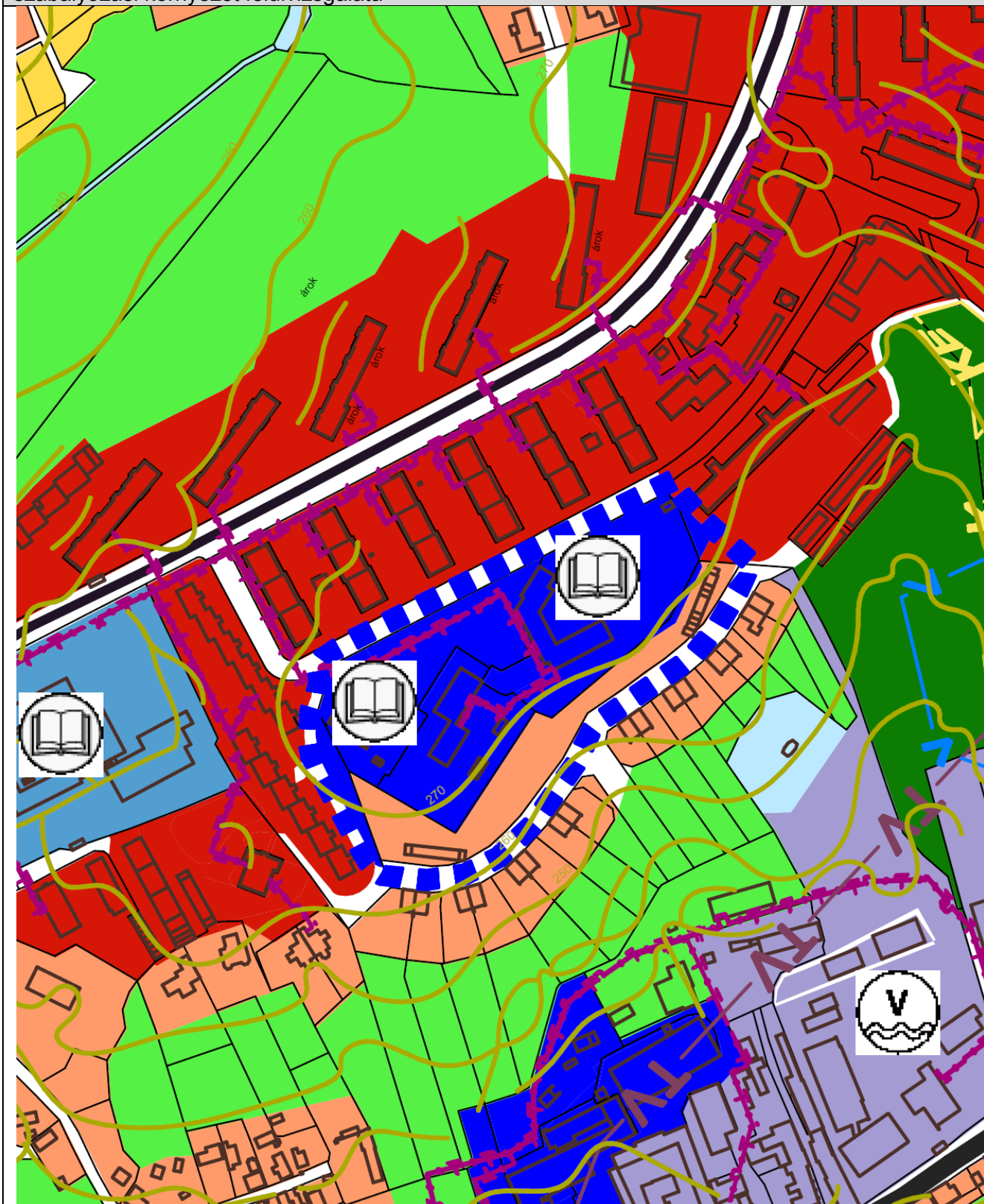

2. HELYI ÉPÍTÉSI SZABÁLYZAT MÓDOSÍTÁSÁNAK RENDELET-TERVEZETE**Komló város Önkormányzata Képviselő-testületének****...../2018 (.....) önkormányzati rendelete**

a Helyi Építési Szabályzatról szóló 28/2012. (XII.15.) önkormányzati rendelet módosításáról

Komló város Önkormányzata Képviselő-testülete Magyarország Alaptörvénye 32. cikk (1) bek. a) pontja és a Magyarország helyi önkormányzatairól szóló 2011. évi CLXXXIX. törvény 13.§ (1) bek. 1. pontjában meghatározott feladatkörében eljárva, az épített környezet alakításáról és védelméről szóló 1997. évi LXXVIII. törvény 62.§ (6) bek 6. pontjában kapott felhatalmazás alapján, valamint a településfejlesztési koncepcióról, az integrált településfejlesztési stratégiáról, és a településrendezési eszközökről, valamint egyes településrendezési sajátos jogintézményekről szóló 314/2012. (XI. 8.) Korm. rendelet 9. számú melléklete szerinti államigazgatási szervek és egyéb érdekelték véleményének kikérésével Komló város Helyi Építési Szabályzatáról szóló 28/2012. (XII.15.) önkormányzati rendelet (továbbiakban: R) módosításáról az alábbi rendeletet alkotja:

1.§ A Rendelet 1. számú mellékletének táblázatában a „*A Sportcsarnok esetében a beépítettség 80%” szövegrész helyébe az „*A Sportcsarnok és munkacsarnok esetében a beépítettség 80%” szöveg lép.

2.§ A Rendelet 2. mellékletét képező „6. és 8. számú Belterületi Szabályozási terv” tervlapjai módosítással érintett területeinek normatartalma helyébe e rendelet 1. mellékleteinek normatartalma lép.

ZÁRÓ RENDELKEZÉSEK

3.§ (1) E rendelet a jóváhagyást követő napon lép hatályba. Rendelkezéseit a hatályba lépését követően keletkezett ügyekben kell alkalmazni.

(2) E rendelet - az építető kérésére – a hatálybalépése napján folyamatban lévő ügyekben is alkalmazható.

(3) E rendelet a belső piaci szolgáltatásokról szóló, az Európai Parlament és a Tanács 2006/123/EK irányelvének való megfelelést szolgálja.

Komló, 2018. hó

dr. Vaskó Ernő
címetes főjegyző

Polics József
polgármester

Záradék:

A rendelet kihirdetése

dr. Vaskó Ernő
címetes főjegyző

Komló Város Önkormányzata Képviselő-testülete/2018 (.....) önkormányzati rendelet
1. melléklete

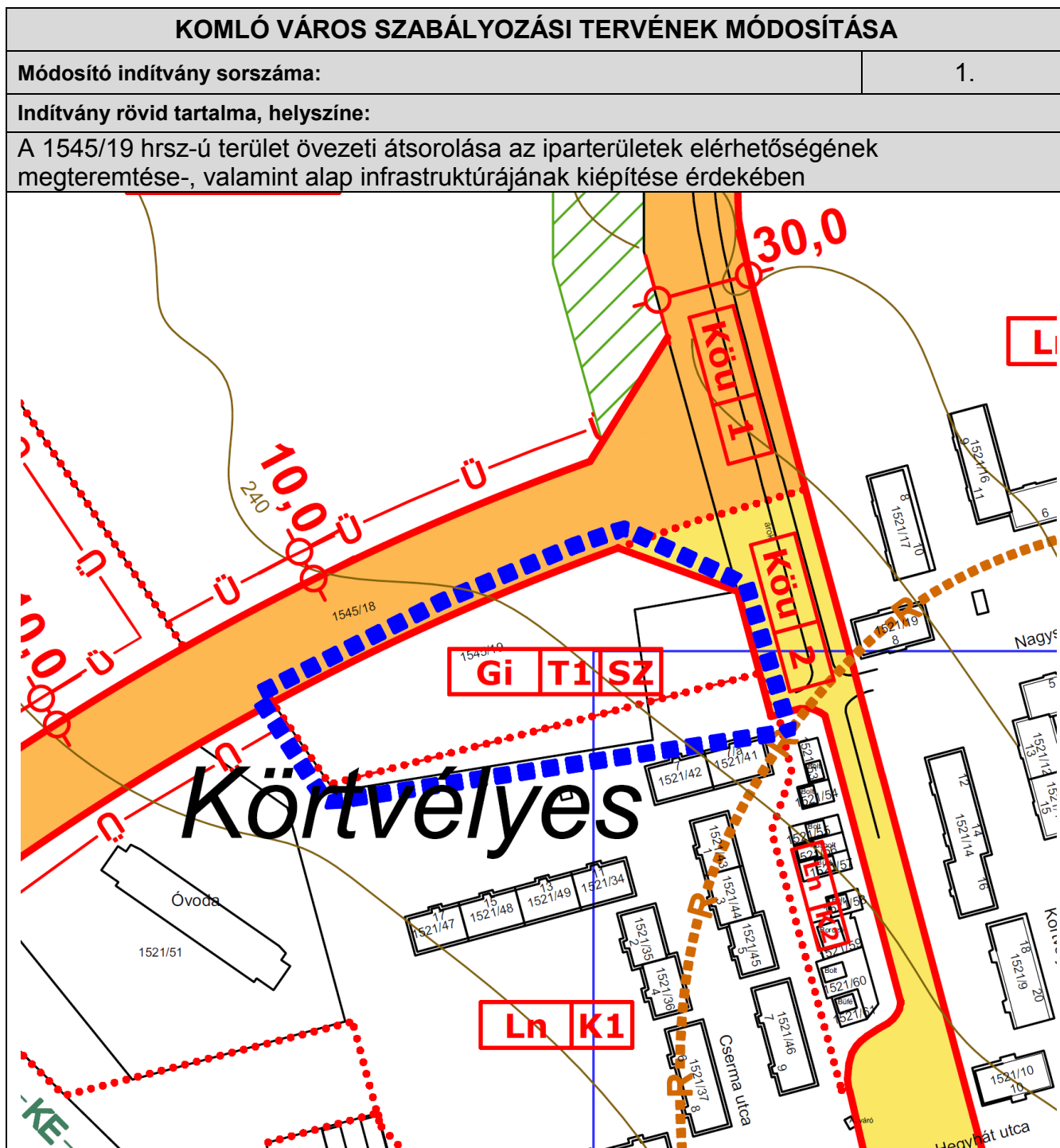

KOMLÓ VÁROS SZABÁLYOZÁSI TERVÉNEK MÓDOSÍTÁSA

Módosító indítvány sorszáma:

2.

Indítvány rövid tartalma, helyszíne:

A 3798 hrsz-ú ingatlanon létesítendő Kézilabda Munkacsarnok megvalósítása érdekében szabályozási környezet felülvizsgálata

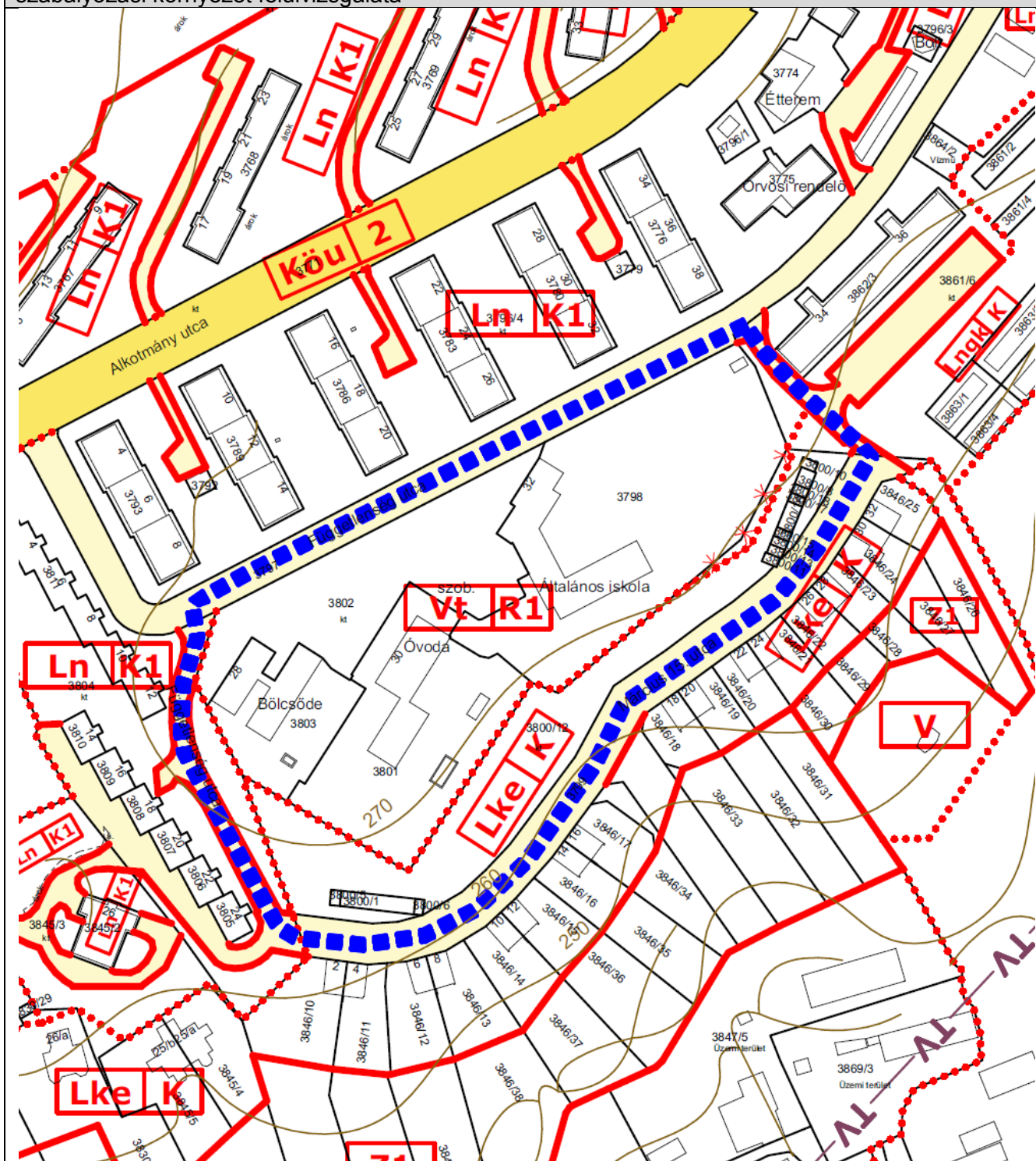

1. számú melléklet

K I V O N A T

a képviselő-testület 2018. április 26-i ülésének
jegyzőkönyvéből

KOMLÓ VÁROS ÖNKORMÁNYZAT KÉPVISELŐ-TESTÜLETÉNEK

52/2018. (IV.26.) sz. határozata

A tervezett Határúti infrastruktúra fejlesztés 1545/19 hrsz-ú területének kiemelt fejlesztési területté nyilvánítása – településfejlesztési döntés

Komló Város Önkormányzat Képviselő-testülete – a polgármester előterjesztésében, a Gazdasági és településfejlesztési, valamint a Jogi, ügyrendi és közbeszerzési bizottság állásfoglalásának figyelembevételével – megtárgyalta a településrendezési eszközöket érintő, tervezett módosításokat.

- 1) A képviselő-testület kiemelt fejlesztési területnek nyilvánítja az iparterületek elérhetőségének megteremtése, valamint alapinfrastruktúrájának kiépítése pályázat részét képező 1545/19 hrsz-ú területét.
- 2) A képviselő-testület a készülő településrendezési eszközök lakossággal, érdekképviselői-, civil- és gazdálkodó szervezetekkel történő egyeztetésének szabályait a 16/2014. (X. 27.) önkormányzati rendelettel elfogadott SZMSZ IX. sz. függelékében szereplő partnerségi rend szerint határozza meg, és utasítja a főépítészt, hogy az egyeztetési folyamat során az abban foglaltak szerint járjon el.
- 3) A képviselő-testület felhatalmazza a polgármestert a módosításhoz szükséges tervezési munka 280.000,- Ft + ÁFA díj melletti megrendelésére, melynek pénzügyi fedezetét a 2018. évi költségvetés 7. sz. melléklet Szabályozási terv módosítása előirányzat terhére biztosítja.
- 4) A Képviselő-testület utasítja a városi főépítészt, hogy a fenti döntés szerint készítse elő a településrendezési terv módosítását.

Határidő: 2018. június 30.

Felelős: dr. Baracsi Viktória főépítész

K.m.f.



dr. Vaskó Ernő s.k.
címzetes főjegyző

Polics József s.k.
polgármester

A kiadmány hiteléül:

K I V O N A T

a képviselő-testület 2018. május 30-i ülésének
jegyzőkönyvéből

KOMLÓ VÁROS ÖNKORMÁNYZAT KÉPVISELŐ-TESTÜLETÉNEK

80/2018. (V.30.) sz. határozata

A tervezett „Kézilabda Munkacsarnok” új területének kiemelt fejlesztési területté nyilvánítása – településfejlesztési döntés

Komló Város Önkormányzat Képviselő-testülete – a polgármester előterjesztésében, a Gazdasági és településfejlesztési, valamint a Jogi, ügyrendi és közbeszerzési bizottság állásfoglalásának figyelembevételével – megtárgyalta a településrendezési eszközöket érintő, tervezett módosításokat.

- 1) A képviselő-testület az állami beruházás keretében megvalósuló Kézilabda Munkacsarnok megvalósítása érdekében, kiemelt fejlesztési területnek nyilvánítja a Szilvási Általános Iskola tömb területét és annak részét képező 3798 hrsz.-ú ingatlan területét.
- 2) A képviselő-testület a készülő településrendezési eszközök lakossággal, érdekképviselői-, civil- és gazdálkodó szervezetekkel történő egyeztetésének szabályait a 16/2014. (X. 27.) önkormányzati rendelettel elfogadott SZMSZ IX. sz. függelékében szereplő partnerségi rend szerint határozza meg, és utasítja a főépítést, hogy az egyeztetési folyamat során az abban foglaltak szerint járjon el.
- 3) A képviselő-testület felhatalmazza a polgármestert a módosításhoz szükséges tervezési munka 270.000,- Ft + ÁFA, azaz bruttó 342.900,- Ft díj melletti megrendelésére, melynek pénzügyi fedezetét a 2018. évi költségvetés 7. sz. melléklet Szabályozási terv módosítása előirányzat terhére biztosítja.
- 4) A képviselő-testület utasítja a városi főépítést, hogy a fenti döntés szerint készítse elő a településrendezési terv módosítását.

Határidő: értelem szerint
Felelős: dr. Baracsi Viktória főépítész

K.m.f.

dr. Vaskó Ernő s.k.
címzetes főjegyző



Polics József s.k.
polgármester

A kiadmány hitelül: